RIO DE JANEIRO, QUARTA-FEIRA, 23 DE NOVEMBRO DE 1960

Diario Carioca

Fundador J. E. de Macedo Soares

ANO XXXIII — N.º 9.941

O Máximo de Jornal no Mínimo de Espaço

PREÇO: CR$ 5,00

Tempo: Nublado, trovoadas prováveis à tarde. Temperatura: Em elevação. Ventos: Quadrante Norte, fracos a moderados. Máxima: 32.7 (Colégio Militar). Mínima: 21.6 (Santa Teresa).

EUA dispostos a permanecer no Caribe indefinidamente

OPA, KENNEDY, SEGREGAÇAO E CUBA

Foram os assuntos preferidos pelos governadores americanos na entrevista coletiva concedida ontem à imprensa. Na ocasião ficou demonstrado que o espírito da OPA já chegou até a terra do Tio Sam

'Clima favorável à OPA', diz governador americano

RIO —

Afirmando que existe clima favorável nos Estados Unidos para implementação da Operação Pan-Americana, "grande idéia do vosso presidente Juscelino Kubitschek" e respondendo a perguntas sôbre o govêrno Kennedy, Cuba, questão racial e ainda o caso Chessmann, os 28 governadores norte-americanos que ora visitam o Brasil concederam ontem uma movimentada entrevista coletiva à imprensa.

A entrevista foi conduzida pelo governador do Colorado, sr. Stephen McNichols, a quem eram feitas tôdas as perguntas para posterior encaminhamento aos diversos chefes de Executivos dos Estados americanos, tendo o de Nova Jersei afirmado que "se compreende, nos Estados Unidos, como necessidade vital da América Latina a Operação Pan-Americana, que elevará o nível de vida do continente".

KENNEDY E AMÉRICA LATINA

O governador de Michigan, G. Mennen Williams, declarou estar "convencido de que, sob a liderança do presidente Kennedy, iniciar-se-á nas Américas uma nova era de consciência mútua e de que os laços que nos unem geográfica, histórica, cultural e politicamente, nos levarão a ultrapassar, unidos, novas fronteiras". A seguir, o governador William Hollinga apresentou o programa do presidente Kennedy para a América Latina consubstanciado em onze itens. Neste programa, o presidente-eleito preconiza uma política mais forte do que a de Boa Vizinhança e a que chama "Aliança Para o Progresso" envolvendo consultas permanentes com a América Latina, tanto a respeito dos importantes problemas do hemisfério, como sôbre as questões de alcance mundial. O programa prevê também ajuda para os empréstimos a longo prazo para serem utilizados na construção de fontes de riqueza, tais como vias de comunicação e transportes, usinas elétricas e escolas. Esta forma de auxílio será planejada em total cooperação com as nações latino-americanas e com a devida atenção às particularidades dos problemas de cada país. Estabilização dos preços das principais mercadorias exportadas pela América Latina, implantação de programas de reforma agrária, estímulo aos investimentos privados na América Latina, ampliação do programa de assistência técnica norte-americana, fortalecimento dos programas de intercâmbio cultural, acôrdo para o contrôle armamentista na América do Sul, e fortalecimento da OEA são os principais itens do

(Conclui na 11ª pág.)

Deputados do PSD se rebelam em Brasília

BRASILIA —

Uma reunião da bancada do PSD, apressadamente convocada pelo sr. Guilhermino de Oliveira e sem o conhecimento prévio pelos parlamentares da Maioria acêrca do assunto que iria ser debatido, serviu ontem de pretexto para um ensaio de "rebeldia", levado a efeito pelo grupo que se declara em desacôrdo com a orientação da liderança e do diretório nacional do partido.

Achando-se ontem ausente o líder da Maioria, sr. Abelardo Jurema, o vice-líder em exercício convocou os seus companheiros, levando à sala da liderança o presidente da "Panair do Brasil" sr. Manuel Ferreira Guimarães, a fim de fazer uma exposição sôbre o projeto de lei que regula a participação do capital estrangeiro nas companhias de aviação que exploram linhas domésticas.

PROTESTO

Inopinadamente, em uma sessão que era franqueada ao público, o sr. Océlio de Medeiros levantou uma questão de ordem alegando desconhecer os motivos da convocação e protestando, finalmente, contra o fato de se trazer um dirigente de emprêsa para discutir com a bancada projetos em curso no Legislativo.

O padre Pedro Vidigal, mais exaltado ainda, voltou-se contra o presidente da "Panair", contando um incidente havid numa de suas

(Conclui na 11ª página)

PRESIDENTE CONCRETIZA A PARIDADE

BRASILIA —

O presidente da República sancionará, hoje, em sessão solene a ser realizada no Palácio da Alvorada, a lei da paridade de vencimentos entre civis e militares.

A solenidade contará com a presença de vários ministros de Estado e líderes do funcionalismo federal.

Cuba diz que Kennedy é presidente-golfista

WASHINGTON, HAVANA —

O Departamento de Estado declarou hoje que os EUA estão dispostos a manter sua fôrça operativa especial frente à Guatemala e Nicarágua "indefinidamente, enquanto o considerarem necessário". Contudo, uma fonte do Departamento assinalou que os aviões e os navios de guerra poderiam ser retirados em uma semana mais ou menos, a não ser que sobrevenha algum novo surto de violência na agitada região das Antilhas.

Alguns funcionários do Departamento consideram que a presença dos dois porta-aviões, cinco destróiers e dois aviões-radar em águas centro-americanas poderia ser considerada na América Latina "uma demonstração de fôrça" e poria novo combustível às acusações de "imperialismo ianque".

ATAQUES

A imprensa cubana reiniciou hoje seus ataques ao presidente eleito dos Estados Unidos, sr. John F. Kennedy, ao mesmo tempo em que desmentia as versões difundidas no Exterior sôbre um possível esfriamento nas relações com a União Soviética. "Revolucion" diz que Kennedy é um "presidente-golfista como Eisenhower".

O Departamento de Estado assinalou, em Washington, que as atividades do comandante Ernesto "Ché" Guevara, presidente do Banco Nacional de Cuba, confirmam os prognósticos feitos pela delegação norte-americana na Conferência Inter-americana de Chanceleres da Costa Rica.

OPINIAO DE KENNEDY

A imprensa cubana, acompanhando o que disse Fidel

(Conclui na 11ª pág.)

JK pede Vitor para o Supremo

BRASILIA —

O presidente da República enviará, hoje, mensagem ao Senado Federal, solicitando aprovação para a nomeação do sr. Vitor Nunes Leal para ministro do Supremo Tribunal Federal, na vaga do ministro Rocha Lagos, que vem de ser aposentado.

O sr. Victor Nunes Leal teve destacada atuação quando

(Conclui na 11ª pág.)

VICTOR

Mensagem irá para o Senado, ainda hoje

MARINHA GUARDA TEÓFILO OTONI

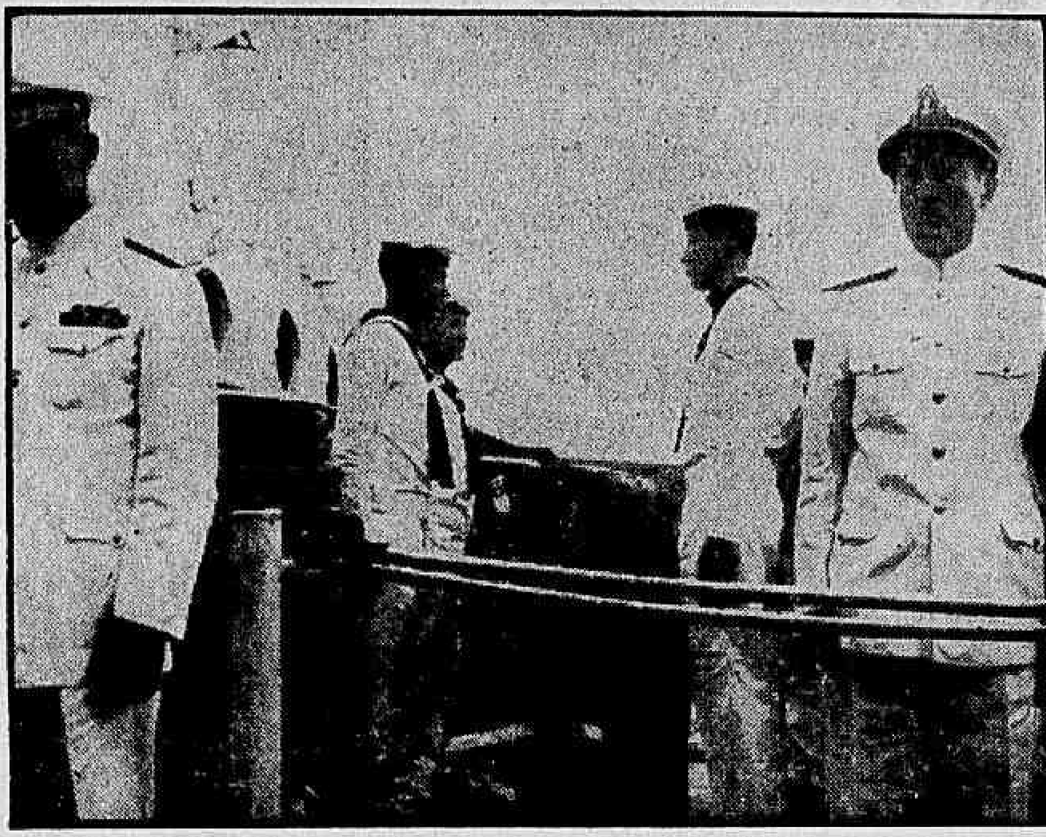

RIO — Em cerimônia a que compareceram o presidente da República e vários de seus ministros, após missa celebrada no altar-mór da Igreja da Candelária, pelo arcebispo-auxiliar do Rio de Janeiro, d. Hélder Câmara, foram embarcados, ontem, a bordo do navio "Argus", da Marinha de Guerra, os restos mortais de Teófilo Otôni, que serão conduzidos por mar até o pôrto de Caravelas, na Bahia, e daí até a cidade que êle fundou e que tem seu nome. Na foto, marinheiros fazem guarda à urna que contém as cinzas do ilustre mineiro, coberta pela Bandeira brasileira. (Texto na última página)

Rio verá a alegria dos barcos voltando

RIO —

Em uma coluna de quase vinte quilômetros, vinte e dois navios das Marinhas do Brasil, Argentina, Uruguai e Estados Unidos entrarão, amanhã de manhã, na Baía de Guanabara encerrando a maior manobra aeronaval — "Operação Unitas" — já realizada na América do Sul e cujo objetivo foi a guerra anti-submarina, o mais temível inimigo da guerra do futuro.

Quando os contratorpedeiros, submarinos e transportes estiverem cruzando a barra, aviões P-15, da Fôrça Aérea Brasileira, estarão sobrevoando a esquadra, numa homenagem à Marinha pelo sucesso obtido no exercício conjunto, em que aquelas duas Fôrças Armadas puderam testar todo o seu equipamento de ataque ao temível inimigo.

ENCONTRO NO LEBLON

Às 7 horas da manhã, a Fôrça Tarefa 86 encontrar-se-á em um ponto fronteiro ao Leblon e dali, em formação de coluna, partirá para a entrada da barra, onde deve chegar às 9 horas e 30 minutos, tendo antes cruzado a Praia de Cobacabana.

O contra-almirante Allan Reed, da Marinha dos Estados Unidos, o vice-almirante Agustin Penas, da Argentina, o capitão Demaria, do Uruguai, e o contra-almirante Silvio Moutinho, do Brasil, desembarcarão em lancha no cais da Bandeira, no Ministério da Marinha, e incorporados, irão cumprimentar o almirante Jorge Leite, chefe do Estado-Maior da Armada, e, em seguida, o almirante Luís Martini, chefe do 1º Distrito Naval. Também o comandante-chefe da Esquadra, almirante Pedro Suzano, será visitado pelos chefes da Esquadra que acaba de terminar a "Operação Unitas". O governador da cidade, também será visitado por aquelas autoridades.

BRASILEIROS NA FRENTE

O contratorpedeiro Paraíba, capitânea da flotilha brasilei-

(Conclui na 11ª pág.)

Foi o ôlho quem fêz JQ sumir

LONDRES —

"A operação do presidente-eleito brasileiro explica a conduta desde que chegou a Londres há dez dias. Quadros não aceitou convite público algum, e tem insistido em ter reserva", diz a UPI.

O presidente-eleito do Brasil, sr. Jânio Quadros, se refaz hoje em um hospital, depois de uma leve intervenção cirúrgica na vista esquerda.

COMUNICADO

Foram tomadas diversas medidas para impedir que

(Conclui na 11ª pág.)

Artigo de revista provoca crise: PM

RIO —

Os entendimentos para solução do problema da federalização da Polícia Militar entraram em crise com a recente publicação feita pela revista "Maquis", que sofre a influência direta dos elementos mais chegados ao sr. Carlos Lacerda, em que se procurou deslustrar a Corporação que há 152 anos vem prestando excepcionais serviços aos cariocas.

O cel. Sizeno Sarmento, que conduzia os entendimentos, deu como explicação à oficialidade superior da Milícia o fato do sr. Amaral Neto, líder do futuro govêrno e diretor da revista, não ter conhecimento prévio do escrito e anunciou uma publicação que retificasse os conceitos emitidos no último número do órgão oficial do Clube da Lanterna.

PESSIMA RECEPÇAO

"A recepção do artigo publicado na revista (ser.. que é?) do sr. Amaral Neto entre a oficialidade da Polícia Militar só pode receber uma adjetivação: péssima" — declarou à reportagem, na tarde de ontem, fonte altamente categorizada na corporação, que concluiu dizendo que "como não bastasse a série de inverdades, a imbecilidade dos escribas lanterneiros atingiu as raias da cretinice, pois chegou a insinuar que quem comanda de fato a nossa Fôrça são os soldados, subvertendo totalmente a hierarquia realmente observada por nós".

DESMENTIDO

A primeira consequência da matéria foi a paralisação dos entendimentos até então existentes para uma solução alta no problema da federalização ou estadualização. O fato preocupou bastante o cel. Sizeno Sarmento, que tem podêres do governador eleito Carlos Lacerda para resolver a questão. Depois de várias marchas e contramarchas, aquêle oficial superior do Exército trouxe como explicação o desconhecimento que o sr. Amaral Neto teve da matéria até sua publicação. Assim, existe uma solução à vista para o impasse: a revista "Maquis" desmentir-se em

(Conclui na 11ª pág.)

Notícias alarmantes

ALARMAM, sem dúvida, as notícias que da Europa estão chegando sôbre o sr. Jânio Quadros. O gôsto do **suspense** é o fraco do presidente eleito, de modo que êle deve estar gozando os jornais europeus que o dão por extraviado entre Londres e Paris, bem como os políticos que se acham em concentração na capital francesa sem obter seguer a certeza de que êle vá ou não ao seu encontro.

Relatam os despachos que Jânio se mostrou indignado com a atitude de certos correligionários pressurosos que marcaram encontros entre êle e vários estadistas estrangeiros. Disse, para encerrar a questão, que não queria por enquanto entrevistar-se com tais notoriedades e, quando quisesse, êle próprio tomaria a iniciativa das conferências. Com Kennedy só se encontrará se o presidente americano pedir-lhe audiência no Rio, em Brasília ou talvez no Nordeste, conforme sugeriu o sr. Abreu Sodré. Entretanto, o homem foi excessivamente duro com um dos seus assessôres da campanha, que procurou fazer o encontro com o sucessor de Eisenhower, e recusou-se a atender a todos os telefonemas, em número de oito, que o seu prestimoso amigo lhe deu de Nova Iorque.

Por outro lado, um repórter brasileiro em Londres manda dizer para "O Cruzeiro" o que Jânio pensa, em linhas gerais, da política internacional que devemos seguir. E' uma bomba: vamos mudar de "eixo", preferindo apelar para a Europa a tratar com os Estados Unidos sôbre os problemas financeiros. Além disso, como se sabe, JQ acaricia a idéia de um encontro com os líderes do neutralismo: Nehru, Tito e Násser. Mais um passo e temos o homem novamente no Krêmlin.

O CARDEAL Dom Jaime e os católicos em geral devem andar um tanto espantados com essas notícias, mas precisam esperar ainda um pouco para ver em que dão, realmente, as travessuras de Jânio, suspenso entre os dois mundos, mas em franco namôro com o fruto proibido. E' difícil dizer o que vai e o que não vai fazer uma pessoa de tão versátil temperamento como o ex-governador de São Paulo, cujo total oportunismo não encontra barreira ou limitações.

Entretanto, o que há de perigoso no comportamento do sr. Quadros é a facilidade com que brinca com as coisas sérias, a falta do senso medida e da noção dos valores, que constituem a substância da verdadeira austeridade num homem de govêrno. Sua leviandade no trato dos problemas internacionais e da grave questão dos nossos compromissos no exterior não parecem de bom augúrio para os brasileiros, sobretudo para os setores da opinião pública, mais interessados na preservação da paz social e na estabilidade do regime, com a qual têm íntima ligação aquêles problemas.

NÃO desejamos que Jânio incorra nos erros de que é capaz por defeito de formação e por instabilidade emocional. Deus queira que êle venha a pôr no Ministério da Fazenda e no do Exterior homens que sejam exatamente os seus antípodas em idéias e caráter, deixando-os trabalhar com a autonomia que concedeu ao seu sisudo secretário da Fazenda no govêrno paulista, o sr. Carvalho Pinto. Reserve-se êle a competência para expedir de quando em quando os seus bilhetinhos, com certa prudência, aliás, para que não venha a tratar as Fôrças Armadas nacionais como tratou a Fôrça Pública de São Paulo.

DANTON JOBIM

Kasavubu senta na ONU; Lumumba, não

LEOPOLDVILLE, NAÇOES UNIDAS —

A Assembléia Geral das Nações Unidas decidiu, ontem, incorporar ao seu seio a delegação designada pelo presidente do cargo, Joseph Kasavubu em vez de Lumumba. A decisão foi adotada por 93 votos, contra 24, e 19 abstenções.

Ao mesmo tempo, telegramas procedentes de Leopoldville anunciam que a situação no Congo não pressagia nada de bom. Mobutu sente-se mais forte do que nunca e suas tropas impacientes usam as armas para impor suas razões.

EMBRIAGUEZ DO PODER

As tropas de Mobutu já estão gozando do poder que acabam de descobrir. Os funcionários das Nações Unidas, que, na manhã de ontem, se dirigiam ao trabalho, foram detidos e tratados bruscamente pelos soldados de Mobutu, e alguns dêles tiveram confiscados os seus automóveis.

Os últimos acontecimentos fazem diminuir as esperanças de que as Nações Uni-

(Conclui na 11ª pág.)

"SÃO PAULO"
COMPANHIA NACIONAL DE SEGUROS DE VIDA
DIRETORES:
Dr José Maria Whitaker
Dr José Carlos de Macedo Soares
Dr. Firmino Antônio Whitaker
Sucursal no RIO DE JANEIRO — Av. Rio Branco, 173 — 10.º andar — Sede: Rua 15 de Novembro, 324 — SÃO PAULO

CONFUSAO NO CONCURSO DA EIC

RIO — O concurso que elegeu anteontem a srta. Rosali Rondelli "Rainha" da Exposição de Indústria e Comércio foi, segundo depoimento de duas participantes, desorganizado e apresentou um resultado que já era conhecido. Ambas discordaram do resultado e criticaram o júri, de que participaram, entre outros, os srs. Abrahão Medina, Luís Alípio de Barros e Armando Couto. Lenita Plonczinski (foto) contou, juntamente com Eli Dineli da Silva, várias coisas interessantes sôbre o concurso, que podem ser encontradas na reportagem que vai publicada na última página

DEBRÈ CONQUISTA VOTO DE CONFIANÇA PARA DE GAULLE

Assembléia rechaça a moção de censura

PARIS —

O govêrno obteve um voto de confiança na Assembléia Nacional ao ser submetido à votação o plano do presidene De Gaulle, para proporcionar a França uma fôrça nuclear ofensiva independente.

Uma moção de censura contra o govêrno obteve 214 votos — 63 menos que os 177 necessários para sua aprovação e para derrubar automàticamente ao gabinete do primeiro-ministro Michel Debrè.

PROJETO APROVADO

A Votação de confiança coincidiu com a data em que o presidente De Gaulle cumpriu 70 anos.

O rechaço da moção, segundo o regulamento da assembléia, significou a aprovação do projeto sôbre a criação de uma fôrça atômica independente.

O projeto passou seguidamente ao Senado, que o rechaçou, porém como a Câmara alta sòmente tem faculdades para demorar a vigência de uma iniciativa, esta voltou a assembléia.

Já na Câmara baixa Debre voltou a "comprometer a responsabilidade do Govêrno", transformando a questão em um voto de confiança e obrigou assim a Oposição a apresentar um moção de censura, novamente esta última se manteve a continuidade do gabinete.

O projeto sôbre criação de fôrça atômica deverá passar agora ao Senado para uma segunda votação. No caso de rechaço do Senado, o projeto voltará a Câmara para mais uma votação, que provàvelmente será apresentada como questão de confiança.

DEFESA DE DEBRE

Nas duas oportunidades nas quais a assembléia considerou a moção de censura o debate se desenvolveu com base nesta e não sôbre o projeto, em que peso a que também foi muito criticado.

Os deputados afirmaram que Debre impediu uma votação sôbre os méritos do projeto, ogribando muitos legisladores que se opunham a seus dispositivos a votar a favor, por temor a que a França se precipite no Caos no caso de cair seu govêrno.

Em seu discurso fechando o debate, Debre disse esta noite que o projeto que cria uma fôrça nuclear independente "representa a expressão de uma vontade orientada para dar a França uma fôrça militar nuclear moderna"

Fontes bem informadas disseram hoje que o presidente da França, Charles De Gaulle, designou um "ministro para a Argélia" encarregado de fiscalizar seus planos para estabelecer uma "República" semi-independente na Argélia.

Os informantes disseram que a decisão foi tomada hoje, depois de entrevistas realizadas esta manhã entre o presidente De Gaulle e o primeiro ministro Michel Debre.

Informa-se que Louis Joxe exercerá tal cargo. Joxe ocupa atualmente a Pasta da Educação.

Joxe, ex-embaixador em Moscou e funcionário de grande experiência do Ministério do Exterior, terá a seu cargo tôdas as fases do discutido plano de Gaule de estabelecer um "executivo" argelino como núcleo de um futuro govêrno.

O novo "ministro de assuntos argelinos" será também o chefe imediato do delegado-geral Paul Del Ouvrier, principal representante de De Gaulle na Argélia. (UPI-DC).

VIGILÂNCIA NAS PROVAS NUCLEARES

GENEBRA —

Os Estados Unidos encareceram hoje a União Soviética nas conversações sôbre a proscrição das provas nucleares que lhe permita inspecionar o território russo até vinte vêzes ao ano para comprovar que não se realizam experiências clandestinas.

O delegado norte-americano Charles Telle disse ao russo, Semyon Tsarapkin, que o Ocidente reclama suficientes inspeções para desalentar aos infratores em potencial.

VINTE INSPEÇÕES

Acrescentou que os Estados Unidos são partidários de vinte inspeções anuais. Informou que é difícil descobrir as explosões subterrâneas mediante equipamentos de observação.

A questão do número de inspeções que deverá levar-se a cargo é uma das principais da prolongada conferência.

Tsarapkin reiterou a política anterior soviética e disse que a União Soviética aceitaria sòmente três inspeções anuais. Acrescentou que vinte inspeções anuais "sufocariam o sistema de inspeção". (UPI-DC).

EUA DEFENDEM ADIDO MILITAR EM MOSCOU

WASHINGTON —

O Departamento de Estado rechaçou hoje as acusações de espionagem lançadas em Moscou contra o adido aéreo adjunto da Embaixada dos Estados Unidos na União Soviética, e as qualificou de "completamente sem fundamento".

O govêrno soviético ordenou ontem que o adido, major Irving McDonald, saia do país no praso de 48 horas com espôsa e filhos.

VIAJANDO

Um porta-voz do Departamento de Estado manifestou que, estando atualmente McDonald de viagem pelos Montes Urais e não regressando a Moscou até amanhã, o prazo de 48 horas não vai dar-lhe muito tempo.

Eichman confessa ter levado judeus à morte

NOVA IORQUE —

Adolf Eichmann, esperado a vista da acusação que contra si iniciou Israel por haver enviado ao sacrifício milhões de judeus durante a segunda guerra mundial, confessa hoje, em um relato ditado por êle mesmo, haver sido quem transportou os judeus aos campos de concentração e às câmaras de extermínio.

Em uma "confissão" publicada pela revista "Life" em seu último número, Eichmann diz:

"Se eu não tivesse transportado, não teriam sido entregues ao verdugo. Contudo, o que é que há para confessar? Não fiz mais do que cumprir ordens. Seria tão absurdo culpar-me da "solução final do problema judeu", como culpar disto o funcionário encarregado das ferrovias em que viajaram os transportados".

Eichemann diz que viu os judeus sacrificados com armas de fogo e gás, e os cadáveres queimados depois de lhes haver sido retirado o ouro dos dentes.

"...Não estive adormecido durante os anos de guerra" — declara.

Segundo a revsita "Life", um amplo relato ditado por Eichemann em um gravador de fita para um jornal alemão diz que "não fui mais do que uma pequena roda de todo o mecanismo". Contudo, em uma passagem diz "devo confessar que não recebi esta missão com a apatia de um boi levado ao sacrifício. Pelo contrário, o encargo fascinou-me". (UPI-DC).

SOVIÉTICOS TÊM ENGENHO INTERCEPTADOR

A União Soviética deu, por intermédio do marechal da artilharia soviética, Vasily Korakov, o primeiro indício oficial de que talvez possua o meio de interceptar um projétil em vôo.

Em um artigo sôbre assuntos militares, no órgão oficial do govêrno soviético, o marechal diz que "as fôrças russas têm já foguetes que podem fazer alvo a grandes alturas em artefatos ofensivos sem pilôto", porém não oferece provas nem faz mais comentários sôbre isto.

A enigmática afirmação deu origem a conjecturas de que a União Soviética pode ter alguns projéteis contra foguetes. Recentemente chegaram aqui notícias da Cortina de Ferro que sugeriam que os russos estavam dando as máximas prioridades e rapidez ao trabalho nestes dispositivos. Segundo êsses despachos, aparentemente o Kremlim formou um grupo especial de eminentes especialistas para resolver o problema de interceptar os foguetes.

A solução dessa questão dará à nação que a encontre primeiro uma importante vantagem na corrida armamentista nuclear — (UPI-DC)

URSS forçará nova reunião de cúpula

ROMA —

O primeiro-ministro da Grã-Bretanha, sr. Harold MacMillan, comunicou hoje ao govêrno italiano sua convicção de que a União Soviética utilizará Berlim para forçar uma conferência de cúpola no primeiro semestre do próximo ano.

Informando sôbre as conversações de dois dias entre o governante britânico e o primeiro-ministro italiano Amintore Fanfani, fontes competentes manifestaram que, na opinião de MacMillan, a União Soviética procurará precipitar uma nova superconferência pouco depois de que assuma a presidência dos Estados Unidos o sr. John F. Kennedy, em janeiro próximo.

PROVEITOSA

Os informantes assinalaram que MacMillan e Fanfani coincidiram em que uma nova Conferência de cúpula poderia resultar proveitosa, mas que "poderia ser desastroso" outro malogro o Primeiro-Ministro britânico, acrescentaram, não considera que o Ocidente deva ir à Conferência de cúpula só para a questão de Berlim, mas disse a Fanfani que, em sua opinião, o primeiro-ministro soviético Nikita Kruchev procuraria alguma modificação no estado legal de Berlim, e que o faria de maneira tal como para tornar inevitável uma Conferência de cúpula.

A posição Ocidental, acentuou MacMillan, e que a superconferência deveria discutir outros problemas do Oriente e Ocidente, como também o desarmamento.

Ao considerar a possível Conferência de cúpula, os Primeiro-Ministros italianos e britânico estiveram conscientes de que ainda não são conhecidos especificamente os pontos-de-vista do presidente eleito dos Estados Unidos, sr. John F. Kennedy. E não se conjeturou, no fim das deliberações, qual poderia ser a reação de Kennedy a uma superconferência do Oriente e Ocidente.

Em seu comunicado final, os dois governantes assinalaram:

"O exame do Estado das relações entre o Oriente e o Ocidente foi particularmente profundo, com vistas ao desejado reinício de negociações para a consecução de uma efetiva diminuição das tensões internacionais e de medidas graduais para o desarmamento controlado". (UPI-DC).

Implantada a lei marcial no Haiti

PORTO PRINCIPE, HAITI —

A Secretaria do Interior e Defesa Nacional, com a autorização do Conselho de Estado, implantou a lei marcial.

Ao emitir sua ordem, a secretaria disse que se baseava no convencimento de que a greve estudantil iniciada hoje é de inspiração comunista e de atividades anarquistas.

GREVE ESTUDANTIL

O escritório executivo da Sociedade de Estudantes do Haiti ordenou uma greve por tempo ilimitado na Universidade e outras instituições de ensino do país, ante o qual a Secretaria de Educação lhes deu um prazo de doze horas para reintegrar-se as aulas.

A Secretaria de Educação disse que no caso de não ser acatada a ordem de suspensão da greve, a que qualificou de natureza comunista e ilegal, se cancelarão tôdas as matrículas estudantis.

A Secretaria do Interior e Defesa Nacional disse que a Lei Marcial permitirá ao govêrno dominar a situação. Até agora não houve desordens. (UPI-DC)

Missão de Anderson é obter dinheiro alemão

BONN —

A delegação do Departamento de Estado norte-americano que se encontra nesta capital, foi enviada com instruções precisas de obter bastante dinheiro dos alemães, e com a maior brevidade possível, segundo manifestou, esta noite, uma fonte diplomática.

O secretário do Tesouro dos Estados Unidos, sr Robert Anderson, e o subsecretário de Estado, sr. C. Douglas Dillon, assinalaram aos altos funcionários da Alemanha Ocidental ontem e hoje, que a ajuda ao estrangeiro é importante, mas que a prioridade deve ser dada a diminuição do déficit da balança de pagamentos dos Estados Unidos, que poderia chegar êste ano a 4.000.000.000 de dólares.

POSTOS MILITARES

O estabelecimento militar dos Estados Unidos gasta na Alemanha um total de 700.000.000 de dólares. Anderson e Dillon insistiram em que os germânicos devem utilizar fundos apropriados para cobrir grande parte dessa soma. Ao mesmo tempo, reconheceram o risco político que suportaria o pagamento pelo govêrno dos denominados custos de acantonamento, que tem o sabor de ocupação estrangeira os norte-americanos dizem, por conseguinte, que estão dispostos a aceitar qualquer proposta alemã para dar outra denominação a tais pagamentos ou para encontrar uma nova forma de fazê-los.

Soube-se que os alemães sugeriram que poderiam pagar o dinheiro necessário a alguma conta compensatória da NATO, contra a qual poderiam sacar os norte-americanos. Porém, a proposição não entusiasmou Anderson e Dillon, que a consideraram, segundo se declarou, difícil de manejar e indireta. (UPI.DC).

RAIOS-X Dr. Victor Côrtes
Exames radiológicos em residências
TOMOGRAFIAS
Diàriamente das 8 às 11 e das 14 às 17 horas
RUA ARAÚJO PÔRTO ALEGRE, 70
9.° andar — Tel.: 22-5330

CALOR CALOR ... OR C
OR CALOR C ... R CAL
ALOR CA ... ALOR CA
R CALOR ... CALOR CALOR
LOR CALOR ... OR CALOR CAL

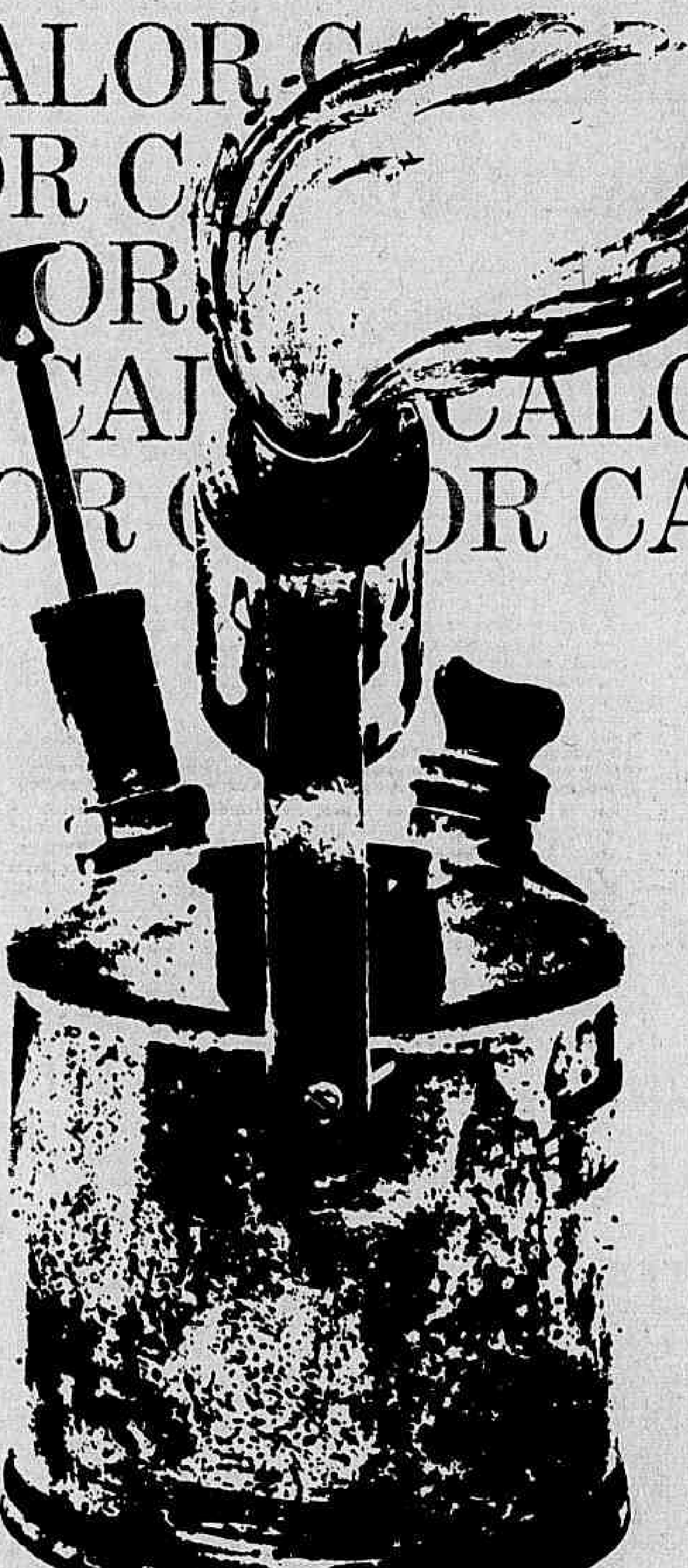

O calor impõe severas condições de trabalho ao motor do automóvel. Mas a lubrificação se realiza sem falhas quando o cárter está abastecido com Shell X-100 Motor Oil - inalterável no calor e no frio. Mancais, cilindros e tôdas as partes móveis do motor estão continuamente protegidos pela eficiente película de Shell X-100 Motor Oil. Use, sòmente e sempre, Shell X-100 Motor Oil, que lubrifica melhor! Pare num Pôsto de Bons Serviços Shell - porque o Revendedor Shell sabe cuidar do seu carro. E lembre-se: **Carros andam bem com Shell X-100!**

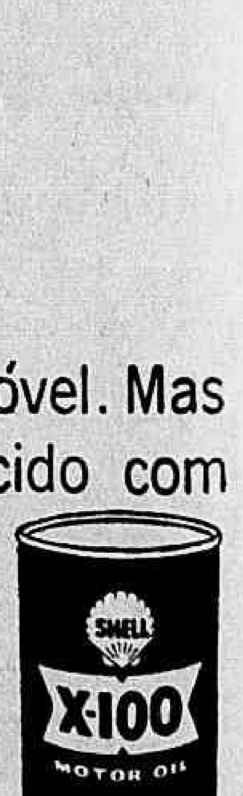

E USE SHELL 2T MOTOR OIL PARA O SEU VEÍCULO DE MOTOR A DOIS TEMPOS, À VENDA NOS **REVENDEDORES** PARA ASSEGURAR MELHOR DESEMPENHO AO SEU CARRO, MOTONETA OU MOTOCICLETA.

SHELL

POLÍTICA ESTADUAL

PSD mineiro quer JK para seu presidente

BELO HORIZONTE — Deputados estaduais do PSD continuam mantendo conversações com o objetivo de conduzir o presidente Juscelino Kubitschek à presidência do Diretório Regional pessedista, em Minas. Essas manobras resultam da manifesta disposição do presidente de voltar às lides políticas, ao deixar a Presidência da República, e — se possível — comandar o bloco de Oposição ao govêrno Jânio Quadros.

O sr. Juscelino Kubitschek deverá passar um mês na Europa, logo após transmitir o cargo ao sr. Jânio Quadros. No seu regresso, então — esperam seus correligionários mineiros — se dedicará intensamente à política partidária. — (TRP-DC).

R. G. DO SUL: Marcial Terra na direção do PSD

PÔRTO ALEGRE — Assumirá, na próxima semana, a direção do PSD gaúcho, o coronel Marcial Terra, em virtude da ausência dos deputados Hermes Pereira de Sousa, que se encontra em Brasília, e Hélio Carlomagno, que viajou para o Japão.

Apurou a reportagem que o presidente do diretório, dep. Hermes Pereira, sòmente regressará ao Rio Grande do Sul em princípios de dezembro. — (Sucursal)

DIVIDE-SE PRP GAÚCHO

PÔRTO ALEGRE — O PRP deverá estar reunido, em convenção estadual, nos dias 10 e 11 do mês de dezembro, para resolver se continua ou não apoiando o govêrno, pois uma ala está propensa a romper o acôrdo com o PTB, por se considerar prejudicada.

CRISE NO PTB GAÚCHO

PÔRTO ALEGRE — A crise do PTB gaúcho está-se alastrando cada vez mais, tendo já provocado o afastamento do deputado Wilson Vargas da direção executiva estadual. Falando à imprensa a respeito, o filho do saudoso presidente Vargas disse que a direção partidária está em crise no seio do partido e caso não haja uma renovação não poderá continuar. E acrescentou: "Acho que devemos fazer um mergulho na administração para podermos cumprir o nosso programa". — (TRP-DC)

S. PAULO: Carvalho Pinto lançará Arruda Sampaio

SÃO PAULO — A candidatura do sr. Plínio de Arruda Sampaio a prefeito de São Paulo deverá ser lançada ainda nesta semana, pelo governador Carvalho Pinto, segundo opinião dominante nos círculos políticos locais.

Com o objetivo de acertar medidas para fixação do seu candidato, o governador estêve reunido, ontem, com os seus secretários de Educação, Agricultura e Govêrno.

O sr. Plínio de Arruda Sampaio é o coordenador do plano de ação.

ADEMAR QUER SER SENADOR POR BRASÍLIA

SÃO PAULO — O prefeito Ademar de Barros rejeitou a hipótese de sua candidatura pelo Maranhão, assim como de outros Estados, onde o PSP lhe garantiria votos suficientes para a sua eleição como senador. Sabe-se, entretanto, que o chefe pessepista está decidido pelo seu lançamento em Brasília, em 1961. Segundo apuramos junto a elementos ligados à sua pessoa, passado o pleito paulistano, o sr. Ademar de Barros pretende fixar-se definitivamente na Cidade-Livre.

PL LANÇA FARANBULINI A PREFEITURA

SÃO PAULO — Também o Partido Libertador pretende ir às eleições de março com candidato próprio a prefeito da capital.

Nesse sentido o partido registrou ontem a candidatura do deputado Faranbulini Júnior, no Tribunal Regional Eleitoral.

SECRETARIO DE JANIO REGRESSA

SÃO PAULO — O secretário particular do presidente eleito Jânio Quadros regressou de sua viagem aos Estados Unidos, declarando, quando abordado pela reportagem, no Aeroporto de Congonhas, que deverá viajar novamente, no próximo dia 12 de dezembro, com destino a Paris. Adiantou ainda que poderá ser adiado o seu embarque, dependendo de determinação de Jânio, com quem vai encontrar-se. — (TRP-DC)

PERNAMBUCO: Provável a candidatura Cid pela Paraíba

RECIFE — Nos círculos udenistas locais passou-se a admitir que a próxima visita do governador Cid Sampaio à Paraíba, embora oficialmente se destine a inaugurar obras e paraninfar turmas concluintes de cursos, tem como principal objetivo o fortalecimento de sua candidatura a deputado federal pela UDN paraibana.

Lembra-se, a propósito, que o governador Pedro Gondim, em recente declaração à imprensa, não excluiu a possibilidade dessa candidatura, ao frisar que "nunca um político de outro Estado foi tão popular na Paraíba e mereceu tanta estima e carinho dos paraibanos". A viagem do sr. Cid Sampaio, que deverá ter a duração de três dias, está marcada para o dia 9, quando deverá ser o padrinho de uma turma em Catolé da Rocha. Dêsse município, cumprindo intenso programa, o governador pernambucano seguirá para Patos e, depois, Campina Grande.

Segundo fontes palacianas a grande preocupação atual do sr. Cid Sampaio é o seu futuro sucessor no govêrno do Estado. — (TRP-DC)

GOIÁS: Araújo Melo quer ser suplente de Juscelino

GOIÂNIA — O ministro Segismundo de Araújo Melo, do Tribunal de Contas de Brasília, estêve em Anápolis, com o objetivo de coordenar as fôrças políticas locais em tôrno de sua provável candidatura a suplente de senador, pelo PSD, na chapa do sr. Juscelino Kubitschek. O sr. Segismundo Melo manteve demorada conferência com o presidente do PSD local, sr. Alfrio Agripino, o qual é de opinião que o suplente do sr. Kubitschek deverá ser um cidadão de Anápolis.

O prefeito desta capital, sr. Heli Alves de Melo, consultado a respeito da pretensão do sr. Segismundo Melo, limitou-se a declarar que a solução do problema compete ao presidente do PSD goiano, sr. Pedro Ludovico de Almeida. — (TRP-DC)

BAHIA: Agradou o orçamento da Secretaria de Educação

SALVADOR — Juntamente con os professôres Raimundo Mata e Francisco Pinheiro, respectivamente, superintendente do Ensino Elementar e superintendente do Ensio Médio, a Comissão de Orçamento da Assembléia Legislativa do Estado apreciou o orçamento da Secretaria de Educação da Bahia. Mais tarde, falando à imprensa, o professor Raimundo Mata disse estar satisfeito com os trabalhos, embora a Comissão de Orçamento tenha sido muito severa e rigorosa em alguns pontos. — (TRP-DC)

MARANHÃO: Governador eleito será homenageado

SÃO LUIS — Está previsto para amanhã, nesta capital, um banquete com mais de 50 talheres, para homenagear o sr. Newton Belo, pela sua vitória em 3 de outubro último, quando venceu as eleições para governador do Estado. Aliás, o novo chefe do Executivo eleito, desde os primeiros resultados das apurações, vem diàriamente sendo alvo de homenagens em todos os cantos do Maranhão. Ainda ontem, estêve inaugurando uma praça que recebeu seu nome. — TRP-DC)

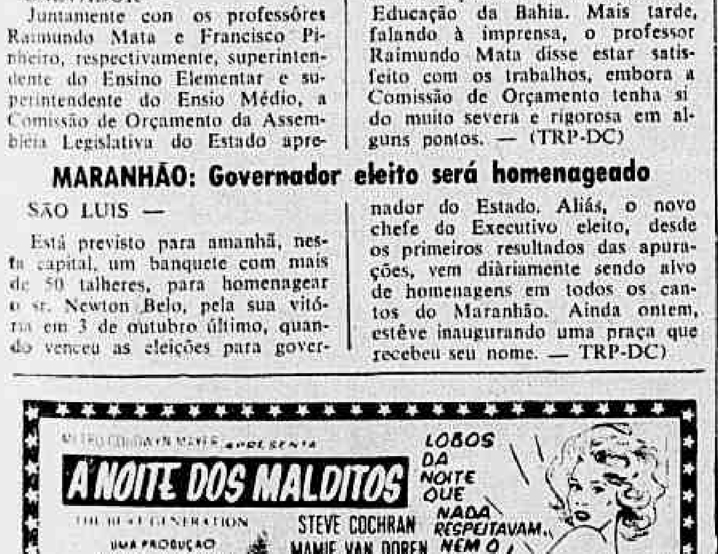

MAURIZIO ARENA

astro fulgurante e o mais bonito e famoso galã do cinema europeu, juntamente com

HÉLÈNE REMY e TINA DE MOLA

é protagonista da mais empolgante, original e apaixonante fotonovela de nossos dias, intitulada

VOCÊ NASCEU PARA MIM!

UMA SOLTEIRONA CONTRA O AMOR — ANA KARENINA — SONHOS E CIUME — A MOÇA DE HIROSHIMA — E' PERIGOSO FOTOGRAFAR BELINDA — SACHA DISTEL, IDOLO DAS PEQUENAS etc., etc.

GRANDE HOTEL — a favorita das revistas — Cr$ 20,00 — Nas bancas

LIGHT PREVINE ACIDENTES

RIO — A Rio Light inaugurou êste ano, como em outros anteriores, em seu edifício-sede, na Avenida Marechal Floriano, uma vitrina alusiva à XIII Semana de Prevenção de Acidentes de Trabalho, onde se encontram expostos equipamentos indispensáveis à segurança de seus milhares de trabalhos. A emprêsa apoiou a "Semana" porque se trata de um certame educacional, visando a empregadores e a empregados, no sentido de despertar-lhes a mentalidade de segurança de trabalho. Na foto, membros da XIII Semana de Prevenção de Acidentes de Trabalho, presentes à inauguração da vitrina

D. Antônio Maria: PC e PDC equilibrados

RIO —

— "Está havendo equilíbrio entre as fôrças do Partido Democrata Cristão e as do Partido Comunista, aliado aos socialistas de Pietro Neni, mas os italianos saberão resolver seus problemas sem entregarem-se aos soviéticos, pois estão bastante esclarecidos do grave perigo que isso implica".

Quem fêz a declaração a bordo do navio "Frederico C", foi Dom Antônio Maria Alves de Siqueira, arcebispo coadjutor de São Paulo, que ontem transitou pela Guanabara. O prelado bandeirante fêz uma viagem de estudos pelo continente europeu e teve audiência com o Sumo Pontífice.

BRASÍLIA

Na audiência que teve com o Santo Padre, o arcebispo Antônio Maria ouviu da bôca de João XXIII que "Brasília foi fundada sob a proteção de Deus". Aos repórteres cariocas, d. Antônio Maria adiantou que o Sumo Pontífice está trabalhando intensamente para a realização do Concílio Ecumênico, tendo as comissões do referido conclave se reunido no dia 14 último, sob a presidência do Papa.

Finalizando, d. Antônio Maria referiu-se à "florescente indústria turística que vem proporcionando à Itália grandes fortunas", sendo um "exemplo muito importante para o Brasil, que possui belas atrações turísticas".

MODA

Uma das mulheres mais elegantes do mundo, a sra. Martinez Hoz, brasileira há muito tempo radicada em Buenos Aires, declarou aos repórteres da Sala de Imprensa da Polícia Marítima, que realizou uma viagem de recreio, acompanhada do marido. A sra. Martinez de Hoz, disse que a moda em Paris está exigindo vestidos cada vez mais curtos, sapatos finos e penteado muito altos, que impedem muitas vêzes o uso do chapéu. As elegantes francesas pintam os olhos com excesso e as bôcas de cor branca. "A maquilagem é qualquer coisa de exótica", informou. A sra. Matinez de Hoz deu a receita da elegância: bom-gôsto e isenção de exagêro. As mulheres mais elegantes que encontrou em Paris foram as gregas.

PN denuncia manobra dos comunistas

RIO —

Dirigentes do Partido Nacionalista, em organização, denunciaram em manifesto ontem distribuido à imprensa uma manobra comunista: agentes do extinto Partido Comunista do Brasil requereram no Superior Tribunal Eleitoral a troca da sigla PST (Partido Social Trabalhista), de quem se apossaram, por PN (Partido Nacionalista).

Os srs. Elpídio Pessanha e Francisco Torreão, que assinam o manifesto, declaram que a intenção dos comunistas é confundir o eleitorado, pois sabem que já está inscrito no Registro Civil de Pessoas Jurídicas o "Partido Nacionalista" (anti-comunista).

O MANIFESTO

E' o seguinte o manifesto, intitulado "O Comunismo quer completar a falsificação do Nacionalismo":

"Entre as perfídias políticas do momento, visivelmente se destaca a dos comunistas procurando falsificar, de tôdas as maneiras, o Nacionalismo. Um Movimento Falso-nacionalista está criado, com base nas células comunistas do Rio, S. Paulo e demais centros populosos. Mas o perigo do aparecimeno duma Fôrça Política do Nacionalismo, no PARTIDO NACIONALISTA, em organização, põe-es em face da Quinta-Coluna soviética, ameaçando destruir e anular tôda a sua maquinação falsificadora. Consequentemente, não basta aos comunistas formar um Movimento Paralelo, segundo a técnica de Lenine, com o Movimento dito Nacionalista. Êles precisam, também, impedir que se corporifique o Partido Nacionalista, porque êle é mortal para o expansionismo do Eixo Totalitário Moscou-Pequim, dentro do Brasil.

Da ingrata missão de frustrar a organização do Partido Nacionalista, os dirigentes da Quinta-Coluna da Rússia incumbiram alguns clientes eleitorais seus, que tomaram de maneira subreptícia a direção do pequeno partido chamado PST.. Ésses elementos teleguiados pelo clandestino Partido Comunista receberam a incumbência de obter no Superior Tribunal Eleitoral uma troca do nome do infeliz PST pelo nome do Partido Nacionalista (PN).

Lá pelas galerias do S. T. E. andam êles, no desempenho do que lhes incumbiu a direção do ex-PCB. Não há nenhum dêsses teleguiados que desconheça o estado de formação adiantada em que se encontra o PN, com numerosos diretórios organizados e centenas de listas de assinantes já preenchidas, para efeito de registro político. Sabem que o PN, está inscrito no Registro Civil de Pessoas Jurídicas e que, assim tem direito ao uso do nome que seus organizadores criaram e desenvolveram pela propaganda do Nacionalismo.

Não fosse o decaimento atual dos processos políticos e, certamente, não se assistiria a esta lastimável tentativa de arrebatamento do alheio, para servir inimigos da Nação. Em nome do Diretório Nacional Provisório do Partido Nacionalista, nós a apontamos à Nação, ao Govêrno, ao Superior Tribunal Eleitoral. Rio de Janeiro, 22 de novembro de 1960. Pelo Diretório Nacional Provisório do Partido Nacionalista, **Elpídio Pessanha**, Presidente em exercício. dr. **Francisco Torreão**, Secretário-Geral".

Papai Noel vai chegar no domingo

RIO —

Papai Noel, que há muito trocou as suas tradicionais renas pelo moderno helicóptero, vai sobrevoar, a partir das 9 horas de domingo, as ruas de Copacabana e Avenida Atlântica, para descer, logo depois, às 9,30 horas, em frente ao Passeio Público.

No Passeio, o bom velhinho vai receber, das mãos do governador Sette Câmara, as Chaves da Cidade, e em seguida, lerá para todos, a sua Mensagem de Natal. Dali, Papai Noel vai para a Tijuca, onde descerá, na Praça Saens Pena, às 10,30 horas.

DE CARRUAGEM

Da Praça Saens Pena, Papai Noel partirá, acompanhado de um monumental desfile, numa belíssima carruagem movimentada e com música, precedido pelos batedorees do Departamento Estadual de Segurança Pública.

Às 18,30 horas, Papai Noel visitará o Méier, onde chegará com seu imponente desfile. E em sua homenagem haverá "shows" infantis no centro e na Praça Saens Pena, com a colaboração da Banda dos Fuzileiros Navais.

VISITAS

Durante todo o mês de dezembro, serão visitados, pela comitiva de Papai Noel, o Centro e todos os bairros da cidade e, no dia 25 de dezembro, se celebrará a tradicional Missa de Natal, na Cinelândia, oficiando o ato religioso o cardeal arcebispo do Rio de Janeiro, d. Jaime de Barros Câmara.

O Departamento de Turismo Estadual e o Grupo de Colaboradores de Turismo, que encampam a iniciativa sob o patrocínio do Sindicato dos Lojistas, vem se empenhando com vigor no sentido de emprestar brilho inusitado às festividades de Natal dêste ano.

IATA MANDA STANISLAW AO BRASIL

RIO —

Procedente de Montreal, Canadá, onde se localiza a sede da IATA deverá chegar hoje a esta cidade o sr. Stanislaw Krzyczkowski diretor técnico dessa associação de tráfico aéreo internacional que congrega as principais emprêsas aéreas do mundo. O sr Stanislaw vem participar da reunião do Comitê Técnico da IATA, que se realizará no Rio, a partir de 29 de novembro, nos salões do Copacabana Palace.

Censo dá provas do aumento

RIO —

Satisfatórios têm sido os resultados apresentados pelo Censo Demográfico em todo o país. Em alguns Estados, onde o serviço de coletas de dados se acha em vias de conclusão, surgiram índices superiores aos estimados.

Segundo os boletins do IBGE, até 4 de novembro último, o Estado do Rio de Janeiro apresenta 2.369.643, já tendo ultrapassado de 72.449 pessoas a população verificada no Censo de 1950.

CEARÁ

Em Fortaleza foram recenseadas, até 8 de novembro, 481.933 pessoas e, em todo o Estado, 2.561.480 habitantes.

PARAIBA

Conforme os boletins, até 4 de novembro, 1.116.111 pessoas já foram visitadas pelos agentes do Recenseamento, no Estado da Paraíba.

ESPÍRITO SANTO

Até o dia 22 de outubro último já haviam sido recenseadas, no Espírito Santo, 1.003.300 pessoas, ultrapassando, assim, em 15 por cento, o total de habitantes do Estado em 1950.

AMAZONAS

Os municípios amazonenses de Itacoatiara e São Paulo de Olivença encerraram a sua coleta apresentando, respectivamente, 20.249 e 15.573 habitantes.

PIAUÍ

Estão sendo computados os resultados finais de tôdas as cidades do Piauí, sendo que, nos sete municípios seguintes, foram encerrados os trabalhos de coleta: Amarante — .. 7.675; Caracol — 10.711; Cocal — 13.874; Curimatá — 9.930; Fronteiras — 3.827; Itainópolis — 8.231; e Monte Alegre do Piauí — 2.492.

RIO GRANDE DO NORTE

Seis agentes municipais de Estatística também já informaram a população dos municípios sob sua jurisdição, no Rio Grande do Norte, a saber: Almino Afonso — 10.628; Caicó — 15.788; Cêrro Corá — .. 6.579; Goianinha — 13.722; Monte Alegre — 10.860; e Ouro Branco — 4.406.

BAHIA

Nos municípios baianos foram iniciados os trabalhos censitários, setor econômico, orientando a Inspetoria Regional do IBGE os recenseadores encarregados da coleta dêsse difícil levantamento.

CASIMIRO DE ABREU DÁ PREMIO

RIO —

Três acadêmicos e três estudantes de curso médio foram classificados no concurso de monografias sôbre o poeta Casimiro de Abreu, instituído pela Divisão de Educação Extra-Escolar do Ministério da Educação e Cultura.

No nível superior foram classificados os trabalhos de Lívia Maria Realo, da Faculdade de Filosofia "Sedes Sapientiae", de São Paulo, José Claver Filho e Antônio Adelino S. Brandão, da Faculdade de Filosofia de Bauru. No nível médio, classificaram-se Carlos Alberto Bastos de Matos, de São Paulo, David Rebelo de Almeida, de São Paulo e Gilberto Nascimento, do Rio.

Bossa-nova da UDN: solidariedade a JQ

BRASÍLIA —

Através de telegrama, enviado a Londres, o movimento renovador da UDN promoveu ontem uma demonstração de solidariedade ao sr. Jânio Quadros em face das declarações do presidente eleito relativas a política exterior do Brasil.

Os deputados do grupo "bossa nova" quiseram se referir em seu telegrama aos intúitos do sr. Jânio Quadros de se aproximar do primeiro-ministro Nehru, do marechal Tito e do general Nasser, membros do grupo neutralista da ONU, e ainda ao programa de financiamentos que o futuro presidente da República tem em vista obter na érea européia, fazendo diminuir a influência dos nossos compromissos com a América do Norte.

APLAUSO

O telegrama, assinado, entre outros pelos senhores José Sarnei, Ferro Costa, Edwaldo Flôres, Alves Macedo e Edilson Távora, é o seguinte:

"Movimento renovador UDN, que resultou consciência da necessidade de manter pensamento de ação partidária fieis a imposição da realidade brasileira, vem manifestar a V. Exa. seu aplauso e solidariedade pelas oportunas declarações sôbre política exterior do seu govêrno e sua alta inspiração soberania e independência nosso destino povo histórica posição Nação brasileira frente aos problemas do continente e do mundo contemporâneo. V. Exa. pode estar certo de ter interpretado sentimento convicção patriotas, testemunho sua fidelidade aos ideais das fôrças populares que o conduziram ao supremo comando do país".

Os deputados udenistas tomaram conhecimento das declarações, do sr. Jânio Quadros, através de reportagem publicada na revista "O Cruzeiro", assinada pelo jornalista Carlos Castelo Branco.

MESTRAS TÊM NOVA DIRETORIA

RIO —

A Associação dos Professôres do Ensino Médio Oficial do Estado da Guanabara promoveu ontem, às 15 horas, no auditório da CADES, uma sessão solene de posse da nova diretoria eleita para o triênio 1960-1963. Na oportunidade, foi também prestada uma homenagem da classe à Assembléia Constituinte, na pessoa dos professôres que para ela foram eleitos.

INFANTE É O TEMA DO GABINETE

RIO —

Prosseguindo em seu programa de Comemorações Henriquinas, o Real Gabinete Português de Leitura está promovendo, de 22 a 30 do corrente, um ciclo de conferências sôbre temas henriquinos, com o seguinte calendário: dia 22 — "O Infante D. Henrique e o Mundo Moderno", pelo prof. Tito Livio Ferreira; dia 24 — "Organisação dos Resgates de Arguim — 1436-1460", pelo prof. Manuel Nunes Dias; dia 25 — "A Marinharia dos Descobrimentos", pelo comandânte Braz da Silva; dia 28 — "A Vida Universitária na Epoca do Infante D. Henrique", pelo prof. Eduardo de Oliveira França; dia 30 — "O Infante D. Henrique, Mensageiro Histórico de Portugal", pelo prof. Godofredo da Silva Teles Filho. Ao final de cada conferência serão exibidos diversos documentários cinematográficos, entre os quais a reportagem colorida da recente viagem do presidente do Brasil a Portugal. Traje completo — entrada franca.

BAHIA NA MAISON DE FRANCE

RIO —

A Casa da Bahia promoverá logo mais, às 20,30 horas, no Teatro da "Maison de France", o Festival de "Flagrantes folclóricos da Bahia", organizado pelo prof. Jaime de Faria Góes, diretor da instituição.

Intentona de 1935: solenidade

RIO —

O Exército está procurando as senhoras Elvira Glória Pereira, Guiomar Pereira Monteiro e Leonarda Maria do Carmo, parentes das vítimas da intentona comunista de 1955, a fim de que compareçam às solenidades que as Fôrças Armadas realizarão, domingo próximo, no Cemitério de São João Batista, às 9 horas.

O presidente da República comparecerá à solenidade, da qual participarão unidades do 1.º Distrito Naval, 3a. Zona Aérea e o I Exército.

SACRIFÍCIO HERÓICO

O general Nestor Souto de Oliveira, comandante do I Exército, está convidando os parentes das vítimas no sentido de que compareçam ao São João Batista, quando será reverenciada a memória daqueles que heròicamente se sacrificaram em defesa do Brasil.

Apêlo em favor de paróquia

RIO —

Será instalada, a 8 de dezembro próximo, a Paróquia da Imaculada Conceição, na Praia de Botafogo. Uma comissão encarregada dos festejos está encarecendo de todos os fiéis o comparecimento e a ajuda financeira ao empreendimento.

A partir de 27 do corrente até 7 de dezembro, terá lugar uma novena preparatória, de súplicas, em favor da nova Paróquia e de todos os paroquianos.

NECESSIDADES

Esclareceu a Comissão à reportagem que o vigário, no desempenhar de suas funções religiosas, tem que enfrentar uma série interminável de problemas, principalmente de ordem financeira, razão por que se faz mister a cooperação de todos os paroquianos, com os seus óbulos.

ASSEMBLÉIA DO IHGB É NO DIA 28

RIO —

De acôrdo com os Estatutos, o presidente perpétuo do Instituto Histórico e Geográfico Brasileiro, embaixador José Carlos de Macedo Soares, determinou a convocação da assembléia-geral para o próximo dia 28, às 13 horas, em sua sede, à Avenida Augusto Severo, número 8. Caso não haja número suficiente de sócios, a reunião será feita, em segunda convocação, às 16 horas do mesmo dia e no mesmo local. Finda a assembléia-geral, realizar-se-á, às 17 horas, a sessão "in memorian" de seu sócio Grande Benemérito Cláudio Ganns, cuja personalidade será evocada pelo sócio Benemérito Artur César Ferreira Reis.

METODOLOGIA TAMBÉM DÁ CERTIFICADO

RIO —

Tendo em vista o encerramento do Curso de Metodologia das Ciências Sociais, o Instituto de Ciências Sociais expedirá certificados de frequência aos alunos que nêle se inscreveram e acompanharam as palestras realizadas. Os certificados deverão ser entregues em ato público, em data a ser brevemente marcada. A Direção de Programas está solicitando aos alunos que participaram do curso seu comparecimento à sede do Instituto (Av. Almirante Barroso, 72-11.º andar), a fim de completarem informações necessárias aos registros.

NERVOSOS O prof. MAURÍCIO DE MEDEIROS com consultório na Rua da Quitanda, 3 — salas 811 e 812, dá consultas às 2as., 4as. e 6as., de 9 horas ao meio-dia. — Marcar hora tôdas as manhãs. Fone: 22-5941.

NA CIDADE DO RIO DE JANEIRO — CAMPO DE SÃO CRISTÓVÃO

A 16 DE DEZEMBRO INAUGURAÇÃO da

EXPOSIÇÃO INTERNACIONAL DE INDÚSTRIA E COMÉRCIO

- O MAIOR PAVILHÃO JÁ CONSTRUÍDO NO MUNDO COM UMA ÁREA COBERTA de 265 metros de comprimento por 165 de largura.
- GIGANTESCO TETO no MAIOR VÃO SEM COLUNAS já imaginado pelo HOMEM.
- DOIS LAGOS MONUMENTAIS DE 1.500 METROS QUADRADOS CADA UM, dominando as alas LESTE E OESTE do grande PAVILHÃO.

FESTIVAIS dos ESTADOS
DESFILES de MODAS
ESPETÁCULOS TEATRAIS
FOLCLÓRICO
BALLET
CONCERTOS SINFÔNICOS
ESPORTES

O BRASIL PRODUZ EM CONJUNTO O QUE A MAIOR PARTE DOS PAÍSES do MUNDO PRODUZ PARCIALMENTE

NA ÁREA EXTERNA arborizada e ajardinada UM MUNDO DE ATRAÇÕES! AUDITÓRIO com cêrca de DOIS MIL lugares PARQUE de DIVERSÕES Restaurantes! Bares! Quiosques! HORÁRIO: das 14 às 22 horas. Área externa até 1 h. da manhã. Descanso às segundas-feiras

A 30 DE NOVEMBRO em colaboração com REI DA VOZ para encerramento do 1.º FESTIVAL DO RIO coroação da MISS EXPOSIÇÃO com desfile em carro alegórico VISITA PÚBLICA às instalações da EIIC, SHOW — Banda de Música

NO TRADICIONAL CAMPO DE SÃO CRISTÓVÃO A LEGENDA HISTÓRICA E ROMÂNTICA É SUBSTITUIDA PELA REALIDADE TÉCNICA E INDUSTRIAL DO BRASIL DESENVOLVIMENTISTA

Diario Carioca
Fundado em 17 de julho de 1928
QUARTA-FEIRA, 23 DE NOVEMBRO DE 1960

Nossa opinião

Narciso em Londres

A ANSIEDADE com que foram acompanhados os primeiros e misteriosos passos do sr. Jânio Quadros neste seu "séjour" em Londres já vai sendo substituída por um leve pressentimento do ridículo em que o presidente eleito pretende, como é de seu gôsto, envolver tudo o que faz.

O sr. Quadros construiu sua carreira política sôbre o esfôrço de se mostrar excêntrico, aliás baldado nas inúmeras vêzes em que se tornou apenas gozado. Empenhado em fazer-se chaplinesco, uma espécie de Carlitos caricaturando Lincoln, não hesitou em cobrir-se de caspas que lhe branqueavam o surrado sobretudo, nem em desenvolver um bigode de Pancho Villa, nem em procurar nas fotografias o ângulo que mais lhe acentuasse o ôlho desgovernado — e não há dúvida de que essa figura místico-galhofeira muito contribuiu para o seu sucesso eleitoral.

Eleito presidente, entretanto, cumprida a etapa final no seu carreirismo, era lícito esperar-se que abandonasse o ar trocista, investindo-se da compostura exigida pela nova posição. Mais urgia, ainda, essa transformação, quando êle levantava ferros, partindo para exibir-se pelo mundo afora.

Estamos em que é útil, é até necessário a um presidente eleito gastar o intervalo de "dolce far niente", que separa o pleito da posse, nessas viagens ao exterior. Não para repouso, porém, que para isso não faltam aqui mesmo lugares aprazíveis e discretos. Num homem que pretende arcar durante cinco anos com os pesados encargos da presidência, é de se imaginar que tenha saúde bastante para recuperar-se em uma semana das canseiras eleitorais. Tais viagens, portanto, devem ter por objetivo o contato direto com as mais influentes personalidades políticas e econômicas do mundo, para que, através de um mútuo conhecimento, se construam planos de govêrno alicerçados nas possibilidades de atraírmos o interêsse e os capitais das nações desenvolvidas.

Que faz, porém, o sr. Jânio Quadros? Esconde-se. Raspa-se. Glabro, possìvelmente trajando "blue jeans" e camisa de malha justa, foge à grande curiosidade que certamente sua figura deve despertar nos caçadores de autógrafos de Londres, tão desprovidos de "vedettes" desde que por lá passou o agitado Sammy Davis Jr. E interna-se para corrigir o ôlho torto. Acometido de súbito narcisismo, o presidente eleito do Brasil não quer outra coisa senão embelezar-se.

Que fique bonito, faz muito bem, merece congratulações. Mas não deve é sustentar por muito tempo essa emulação hospitalar com Liz Taylor, sob pena de lançar o seu ridículo individual sôbre tôda a nação que, bem ou mal, representa.

E diga logo ao que foi, realizando os encontros com os chefes de Estado e os grandes grupos econômicos capazes de justificarem a vilegiatura, até agora simplesmente uma fuga ao desenfreio das ambições personalistas dos donos de sua eleição.

Salazar e as Colônias

O BRASIL e mais quatro outros países apoiaram na ONU o ponto-de-vista de Portugal no tocante às suas colônias africanas. Mas quarenta nações entenderam que o assunto exigia exame cuidadoso, tendo em vista o movimento geral em prol da Independência política dos povos do continente negro.

Parece evidente que as áreas controladas pelos portuguêses não poderão fugir à fatalidade da época. Sua liberdade é uma questão de tempo. A semelhança do que aconteceu com muitos dos territórios submetidos à tutela da Grã-Bretanha, Bélgica e França, as regiões administradas pelos lusitanos igualmente se libertarão, constituindo governos soberanos. E o melhor será imitar a conduta dos inglêses, que cederam às reivindicações autonomistas, conservando algumas das antigas colônias dentro da Comunidade Britânica.

Salazar é pirrônico e teimoso. Certamente não desejará modificar o "statu-quo" na África (e também na Ásia). Entretanto, a situação atual não poderá subsistir por longo prazo, dado o vigor do pleito das populações africanas. E não se terá como negar a justiça dessa luta em prol da liberdade de todo um continente.

Disparates

ESSE negócio de colocar o Brasil na "terceira posição" parece uma idéia disparatada. Que iremos fazer ao lado de Nasser e Nehru, que estão do outro lado do mundo e atravessam dificuldades ainda maiores do que as nossas?

Também estranho se nos afigura o projeto de obter em Londres financiamento para os programas administrativos brasileiros, além de vultoso empréstimo visando a saldar os nossos compromissos financeiros com os Estados Unidos. A Inglaterra não se encontra em condições de assumir tais responsabilidades. Vai longe a época em que liderou a finança mundial. Não podemos esquecer o fato de que o govêrno britânico tem recorrido constantemente ao Tesouro norte-americano de que é grande devedor.

Evidentemente, os inglêses não poderão estender o pires às autoridades de Washington para, em seguida, financiarem o desenvolvimento do nosso país e pagar as dívidas que contraímos.

Tudo isso revela inexperiência e falta de senso de objetividade por parte dos homens que no exterior estão falando em nome do futuro presidente da República. Se desejam envolver a nação em aventuras, como foi divulgado, então convém lembrar-lhes que não vivemos em ditadura e o govêrno não se resume apenas em um homem. O Congresso ainda funciona em Brasília.

Ministro calamitoso

O novo ministro do Trabalho encontrou os serviços da Secretaria de Estado completamente desorganizados. Nem os elevadores do edifício-sede estavam funcionando normalmente. Milhares de processos se encontravam aguardando despacho do titular da Pasta. Os diretores não recebiam orientação, nem tinham para quem apelar. O Ministério vivia realmente acéfalo, deixando de cumprir suas próprias tarefas rotineiras. Nunca se viu descalabro maior naquele importante setor governamental.

E se essa era a situação nos órgãos de administração direta, que dizer no tocante às entidades da Previdência Social? Os assuntos mais importantes [illegible] sempre se mostrava omisso. Diríamos melhor: ausente. As reclamações dos trabalhadores caíam no vácuo. E, em face do caos, o recurso teria de ser mesmo a greve, pois, só em face da paralização do trabalho é que as soluções surgiam.

Felizmente as coisas mudaram radicalmente com a nomeação do sr. Alírio de Sales Coelho. Agora o Ministério tem comando, está trabalhando e todo o funcionalismo vem cooperando dedicadamente para o êxito da gestão do atual titular do Trabalho.

IMPOSTOS PARA O FUNCIONALISMO

MAURÍCIO DE MEDEIROS
(Da Academia Brasileira de Letras)

O GOVERNADOR Sette Câmara, no seu bom-senso e na defesa de seu nome, não quis apôr sua assinatura à deformada Lei de Classificação do funcionalismo do Estado da Guanabara. Deixou que a Câmara de Vereadores tomasse sòzinha a responsabilidade dêsse clamoroso atentado aos cofres do Estado.

E' realmente cruel para o contribuinte estadual, vêr acrescidos de ano para ano os tributos que paga para os serviços do Estado para serem absorvidos em pagamento ao funcionalismo, cada vez mais altamente pago e mais numeroso.

Não se diga que o Estado não tem aumentado os impostos. Há muitos anos já, desde que as despesas com o funcionalismo foram aumentando, e ainda no tempo da Prefeitura, os funcionários do Tesouro, hoje estadual e outrora municipal, têm um meio de aumentar desapiedadamente a arrecadação: é lançarem de ano para ano os impostos em maior grau.

Onde êsse aumento se torna incrível e profundamente injusto é no que se refere aos impostos predial e territorial.

Sob fundamento de que a propriedade imobiliária cresce anualmente de valor, os atuais lançadores vão acompanhando essa valorização para o fim de aumentar proporcionalmente o impôsto. Esquecem, porém, que há uma lei de inquilinato que não permite aumento de aluguéis, nem mesmo para as novas locações, uma vez fixado o primeiro aluguel. Concede no máximo um aumento de 5% ao ano. Mas a valorização que os lançadores dão aos imóveis varia de 50 a 200%.

Pessoa de minhas relações que há três anos pagava um impôsto territorial por um terreno que possui na cidade, do valor de 1.000 cruzeiros, viu-se aumentado no exercício último para 1.500 e no corrente exercício para 15.000 — dez vêzes mais!

Outro com um grupo de salas para escritório no centro da cidade, com aluguéis congelados, pagava há três anos cêrca de 7.000 cruzeiros de impostos.

No exercício de 59 passou a pagar 14.000. No corrente exercício foi tributado em 21.000!

Estou certo de que os exemplos poderiam ir ao infinito, pois que essa foi a técnica pela qual a antiga Prefeitura, hoje Estado da Guanabara conseguia elevar a receita pública.

Se víssemos que o produto dêsses aumentos seria aplicado em obras, melhoramentos da cidade ou educação, ainda nos daríamos por satisfeitos. Mas quando se sabe que tudo isso vai ser consumido, com uma voracidade incrível, por altos vencimentos da máquina burocrática, o sentimento que nos invade é de profunda revolta!...

ESTATÍSTICA INDUSTRIAL

RIO —

"O Seminário Latino-americano sôbre Estatísticas Industriais, dentro de outros resultados práticos, conseguiu criar uma mentalidade americana em relação a um problema que interessa de perto a esta região. Permitiu um proveitoso intercâmbio de experiências sôbre as formas em que se efetuam as investigações industriais em cada país e as dificuldades encontradas ao realizá-las".

Assim opinou, a respeito do encontro promovido pela CEPAL, em Santiago do Chile, nos últimos dias do mês passado, o sr. Bastos Távora, chefe do Setor de Estatísticas das Repúblicas latino-americanas.

CRESCIMENTO

Nas três semanas que durou o Seminário, os participantes trocaram informações sôbre as experiências adquiridas em seus países respectivos, bem como a respeito dos problemas, atuais e potenciais, que encontram ao procurar melhorar e ampliar as estatísticas relacionadas com as atividades industriais. Todos os assistentes consideraram que é indispensável acelerar, sistematizar e coordenar ainda mais os trabalhos de coleta, tabulação e utilização prática das referidas estatísticas, tanto no campo nacional como regional. De outra maneira será muito difícil para os países latino-americanos, planificar e realizar adequadamente as novas e mais amplas etapas de industrialização que se avizinham.

No decurso dos trabalhos, vários conferencistas — e entre êles o diretor principal da CEPAL, sr. Raul Prebisch — sublinharam que para recuperar e manter a taxa de crescimento econômico relativamente satisfatório da década de pós-guerra, a América Latina deverá quase quadruplicar sua atual produção industrial nos próximos quinze anos.

Esta intensificação torna-se necessária, não só para satisfazer a crescente demanda interna de manufaturas que os países latino-americanos não estarão em condições de importar do exterior, como também para ajudar a observar, de forma construtiva, uma boa parte dos 35 milhões de novos trabalhadores que se somarão à atual mão-de-obra disponível, até o ano de 1975. Dêsse total, segundo estimativas, sòmente cêrca de 5 milhões serão colas, ou menos talvez, se ocupados em atividades agrícolas tais atividades se mecanizarem como é de esperar-se.

Conforme, porém, avance a América Latina para etapas mais complexas de industrialização, será cada vez mais necessário, tanto para os govêrnos como para as emprêsas particulares, contar com estatísticas industriais básicas que reflitam fiel e sistemàticamente a realidade industrial da região, seus problemas e possibilidades.

MEDIDAS

Os delegados brasileiros ao Seminário da CEPAL acentuaram que, para atender às necessidades mais imediatas, são indispensáveis medidas como: a) ampliar a assistência técnica do Instituto Interamericano de Estatística a todos os países; b) criar uma agência local da CEPAL em cada país da América Latina, de modo a colaborar diretamente no estudo e solução dos problemas vinculados a êste ramo da Estatística; c) fomentar um maior intercâmbio de informações entre os organismos específicos; d) realizar o segundo Seminário Latino-Americano de Estatísticas Industriais, como fator preparatório do Censo Mundial.

O Que Se Diz:

... QUE o diplomata Celso Sousa e Silva deixou a chefia do gabinete do ministro Horácio Láfer, na semana passada, por se julgar ofendido com uma circular regulando atribuições sôbre chefes de serviços autorizados a manusear telegramas cifrados e documentos secretos...

●

... QUE a referida circular foi baixada depois que um colunista começou a publicar correspondência confidencial do Itamarati. E o diplomata Sousa e Silva não estava incluído entre as pessoas que tinham acesso a essa correspondência...

●

... QUE antes de pedir demissão, êle pediu explicações ao chanceler, que o aconselhou a não criar problemas, já que a circular fôra inspirada e redigida pelo sr. Pio Corrêa, chefe do Departamento Político e "homem forte", com cobertura exterior...

●

... QUE o sr. Celso Sousa ainda quís denunciar o mesmo Pio Corrêa como responsável pela divulgação dos ditos documentos secretos, no que foi impedido pelo ministro, que prometeu em troca do seu silêncio um pôsto na embaixada de Paris...

●

... QUE a ala do Itamarati tradicionalmente inimiga do sr. Pio Corrêa está alardeando que o sr. Sousa e Silva foi vítima de sua amizade com o embaixador Augusto Frederico Schmidt, assim como o foi o embaixador Fernando Ramos de Alencar, também afastado da Secretaria Geral do Itamarati...

Brasil e ANUCA

A Feira de produtos alimentícios e de estimulantes que se realiza, anualmente, em Colonia, Alemanha, sôbre a sigla de "ANUCA", sendo de caráter internacional, contará com mais de 35 países quando for inaugurada no princípio de 1961. O Brasil que tem participado, com regularidade, está ameaçado de não contar com uma exposição na próxima inauguração, apesar dos esforços de indústrias brasileiras, os quais não encontram apôio oficial.

Análise americana

Uma comissão conjunta de ambas as Câmaras do Congresso dispôs ontem que no próximo mês sejam efetuadas audiências públicas para passar em revista as tendências econômicas nacionais e internacionais com que se defrontará o govêrno do sr. John F. Kennedy.

O presidente da comissão, senador Paul H. Douglas, manifestou, em uma declaração, que o propósito das audiências é o de obter "uma análise objetiva e precisa dos diversos elementos de fôrça de debilidade" que afetam uma economia, tanto imediata como indiretamente. (UPI-DC)

Escritores baianos autografarão amanhã

RIO —

OS ESCRITORES baianos terão um dia especial para autografar seus livros no "Festival da Cultura", na Cinelândia: será amanhã, dia 24. Entre outros, estarão os escritores Jorge Amado, Adonias Filho, Hélio Pólvora, Wilson Lins de Albuquerque, James Amado, Sosígenes Costa, Dorival Caymi, Luís Viana Filho, Dias da Costa, Francisco Mangabeira, João Mangabeira, Pedro Calmon e Santos Morais.

Hoje, a partir das 18,30 horas, estarão à disposição do público para autografar suas obras os escritores Henrique Pongetti, Dalcídio Jurandir, Sílvio Castro, Osvaldo Peralva, Murilo Araújo Miécio Tati, Geir Campos, M. Cavalcanti Proença, Maria Teresa Willaume, Fausto Cunha, João Felício dos Santos, Renato Jobim, Bubyja Brito e colaboradores do "Cine Clube".

ESCRITORES PAULISTAS

Em prosseguimento ao "Festival da Cultura", que só se encerrará no dia 27, vários escritores paulistas autografarão, na setxa-feira. Comparecerão para um contato com o público carioca os seguintes autores: Cassiano Ricardo, Nelson Palma Travassos, Paulo Dantas, Lígia Fagundes Teles, Helena Silveira, Lupe Cotrim Garaud, Luiz Martins, Hernai Silva Brito, Antônio Dellia, Maria de Lourdes Teixeira e Jorge Medauar.

LITERATURA INFANTIL

A tarde de encerramento, no dia 27, será uma das mais bonitas do Festival, pois vai reunir escritores de obras infantis e seus pequenos leitores, assessorados por ídolos da gurizada como Fred, Carequinha, Golias e por personagens de peças infantis, como "O Cavalinho Azul" do teatro infantil de Maria Clara, que autografará exemplares de suas peças. Também será prestada uma homenagem especial ao acadêmico Viriato Correia, um dos pioneiros do gênero literário infantil. Lúcia Benedetti, Stella Leonardes, Maria Lúcia Amaral, Lúcia Machado (que virá de Belo Horizonte), Wilson Rodrigues e muitos outros autores de literatura infantil participarão da tarde a êles dedicada.

COORDENAÇÃO

Os escritores Homero Homem e Barbosa Melo, respectivamente redator-chefe e diretor da revista "Leitura", que auspicia o Festival de Cultura em combinação com os patrocinadores do I Festival do Rio, são os responsáveis pela iniciativa. Contudo, o mesmo conta com o apoio das principais entidades culturais representativas das letras nacionais.

Panorama Econômico — NO BRASIL E NO MUNDO

A organização Light e a Usina P. Coberta

VAI ser concluída, afinal, a Usina de Ponte Coberta, cujas instalações permitirão uma carga adicional de 90 mil quilowatts para o Rio de Janeiro. Os Bancos do Brasil e Nacional do Desenvolvimento foram autorizados pelo presidente da República a fazer um vultoso empréstimo à "Rio Light S. A." para o término das obras dessa unidade auxiliar de Lajes, paralisadas desde dezembro passado, sob o argumento da concessionária de não dispor dos recursos financeiros necessários.

Agora, a emprêsa, no dizer de seu diretor, Harry Borden, vai trabalhar "em ritmo Brasília".

Já tivemos oportunidade de assinalar, nesta coluna, que o deficit de energia elétrica da Guanabara não vai ser resolvido com a usina em questão. Até 1962 haverá uma crise muito séria no setor de abastecimento de eletricidade para o carioca, e, em 1963, a continuar o grau de expansão industrial, ela assumirá feições muito mais dramáticas.

Não queremos entrar no mérito das possibilidades financeiras do chamado "Grupo Light". Somos, até, de opinião que muito têm feito as emprêsas associadas no sentido de auxiliar o progresso industrial brasileiro. Todavia, o que não se pode é deixar de reconhecer que muito mais poderia ter sido feito, no decorrer dos anos, se não houvesse, no "holding", uma mentalidade muito peculiar.

Por outro lado, não é possível, igualmente, encarar com certas reservas a sua afirmativa da inexistência de recursos financeiros. Numa breve exposição sôbre sua configuração, diz a "Rio Light S. A. — Serviços de Eletricidade e Carrís", o seguinte: "A Organização Light", vinculada à "Brazilian Traction", compõe-se de várias companhias. A "Brazilian Traction", com sede em Toronto, Canadá, tem cêrca de 52 mil acionistas, domiciliados em diversos países, nenhum dêles (pessoa física ou jurídica) possuindo mais de 3 por cento do total das ações. Não está ligada, direta ou indiretamente, a nenhum grupo internacional e opera, exclusivamente, no Brasil".

Todavia, a Organização "Light" não apresenta as emprêsas que a compõem e, tampouco, seus capitais. Vamos hoje penetrar nesse assunto deliberadamente pouco explorado. A firma central, "Brazilian Traction, Light and Power Company Limited" tem onze subsidiárias no Brasil: 1) **Brazilian Hydro-Eletric Company Limited** (hoje Companhia Fluminense de Energia Elétrica) — capital: Cr$ 76.550.000,00; 2) **The City Of Santos Improvments Co. Ltd.** — capital: Cr$ 14.003.940,00; 3) **The São Paulo Gaz Co. ltd.** — capital: Cr$ 296.471.250,00; 4) **São Paulo Eletric Co. Ltd.** — capital: Cr$ 466.572.250,00; 5) **Brascan, Expansão e Investimentos S. A.** (cujo pedido de registro encontra-se na Superintendência da Moeda e do Crédito) — capital: Cr$ 10 milhões; 6) **Cobast (Companhia Brasileira Administradora de Serviços Técnicos)** — capital: Cr$ 500 mil; 7) **Companhia Telefônica Brasileira** — capital: Cr$ 2.755.800.000,00; 8) **Companhia Ferro Carril do Jardim Botânico** — capital: Cr$ 21 milhões; 9) **São Paulo Light S. A., Serviços de Eletricidade** — capital: Cr$ 10 bilhões; 10) **The Rio de Janeiro Tramway Light and Power Co. Ltd.** — capital: Cr$ 3.444.750.000,00; 11) **Rio Light S. A.** — capital: Cr$ 4.490.212.000,00.

Assim, o capital total do "Grupo Light" é da ordem de Cr$ 21.575.859.440,00.

Até dezembro de 1959, os gastos da "Rio Light" na Usina de Ponte Coberta totalizavam Cr$ 1 bilhão e 16 milhões de cruzeiros. São necessários, para concluí-la, mais 700 milhões de cruzeiros, que vão ser atendidos pelo Banco do Brasil e pelo BNDE. A solidez da "Organização Light" não deveria ter permitido a paralisação de uma usina tão importante, à espera de auxílio governamental, por uma soma tão pequena, dentro da relatividade. Cabe um papel de relêvo ao grupo que tem e deve cooperar para o desenvolvimento nacional. Essa, pelo menos, parece ter sido a idéia que determinou a nacionalização progressiva das emprêsas componentes, ou, pelo menos, tem sido anunciado como tal. E, além de Ponte Coberta, haverá um deficit no sistema de, no mínimo, mais 110 mil quilowatts.

Dólar nos leilões

Como vem ocorrendo há várias semanas, manteve-se no nível mínimo fixado pela Carteira de Câmbio do Banco do Brasil, — 210 cruzeiros — a sobretaxa cobrada por dólar, nas divisas em moedas conversíveis, nos leilões de PVC ontem realizados pela Bôlsa de Valores do Rio de Janeiro. Na categoria especial de importação, o valor médio ponderado dessa sobretaxa, sofreu um decréscimo em relação ao calculado para o leilões do último dia 14, de Cr$ 11,46.

Foram licitadas tôdas as divisas oferecidas nesas moedas, mais ... 786.000 dólares da oferta adicional [illegible].

Já no [illegible] o dólar ofereceu uma ligeira reação, sendo cotado no fechamento a 192 cruzeiros, para venda, e 187 cruzeiros, para compra, nos bancos particulares.

Curso

A Campanha Nacional de Aperfeiçoamento de Pessoal de Nível Superior (CAPES) comunica aos interessados que o "Research Institute for Management Science", de Delft, fará realizar um curso sôbre pequenas indústrias, de 9 de maio a 20 de outubro de 1961, com o objetivo de proporcionar treinamento no campo do desenvolvimento e administração das pequenas indústrias, bem como divulgar o resultado das pesquisas do Research Institute for Management Science".

O curso será dividido em duas partes, sendo a primeira de interêsse para todos os participantes e a segunda de caráter individual, com programas especiais para cada estudante.

Gado nelore

Os trabalhos experimentais que estão sendo realizados na região noroeste do Brasil com mestiços "Nelore", estão sendo coroados do maior êxito. O abate dêsses animais está resultando em uma média de 250 a 270 quilos de pêso morto frio, para reses de dois anos

Deficit do Tesouro

Aumentou de Cr$ 1,8 bilhões para Cr$ 3,5 bilhões o ""deficit"" da caixa do Tesouro Nacional, até o início do mês passado, totalizando, para o período entre janeiro e setembro de 1960, o saldo negativo de Cr$ 21,8 bilhões.

R. G. Sul: comércio

As mais recentes estatísticas do Rio Grande do Sul sôbre o comércio exterior daquele Estado, indicam que continua crescendo o desequilíbrio entre a importação e a exportação daquela região. No período entre janeiro e setembro de 1960, registrou-se uma exportação de apenas .... 93.374.417 quilos, contra um total de 176.807.445 quilos, no mesmo prazo, em 1959. Quanto à importação, houve um aumento, do ano passado para êste ano, nos primeiros dez meses, de .... 610.126.523 para 657.074.441 quilos.

Abacaxi

Segundo informação recebida pelo SEIR, do Ministério da Agricultura, chegaram ao pôrto de Hamburgo, em outubro último, várias remessas, de certo vulto, de abacaxis procedentes do nosso país. Tanto a embalagem como o estado em que as frutas desembarcaram, foram considerados melhores do que a maioria das remessas efetuadas em 1959.

Controlando os embarques à sua chegada e transmitindo às entidades competentes as suas sugestões, o Escritório de Propaganda e Expansão Comercial do Brasil, em Bonn, tem envidado esforços no sentido de incentivar a colocação da saborosa fruta no mercado germânico.

Conselho do Trigo

Várias nações sul-americanas estiveram representadas na conferência do Conselho Internacional do Trigo, que se realizou na semana passada em Londres, com a presença de delegações de 29 países.

O Conselho, em uma série de reuniões que durou 9 dias, estudou os problemas dos países subdesenvolvidos e decidiu que a revisão anual correspondente a .. 1961 deve se concentrar num estudo do consumo e utilização mundial do trigo.

Declarou o Conselho haver notado "com interêsse a recente resolução aprovada pela Assembléia Geral das Nações Unidas, relativa ao "fornecimento de excedentes alimentícios a povos subalimentados por intermédio das agências especializadas da ONU". BNS-DC)

Mineração de ouro

O Superintendente dos serviços de mineração de Morro Velho, sr. Eduardo Lucas Pereira, assegurou à imprensa que os trabalhos de mineração do ouro não serão paralisadas. O sr. Eduardo Lucas baseia a sua afirmativa em declaração feita pelo presidente da República ao presidente do sindicato dos mineiros de Morro Velho, que a extração do ouro não interessa sòmente a Minas mas à própria economia do País. Frisa, porém, o sr. Eduardo Lucas que é indispensável a ajuda do Govêrno, considerando sobretudo que o preço do ouro está estabilizado desde 1936, enquanto o custo de produção aumenta permanentemente. (TP-DC).

Expansão da soja

O governador gaúcho, sr. Leonel Brizola, sancionou lei do deputado Antônio Bresolim, instituindo o Serviço Estadual de Expansão da Cultura da Soja, que funcionará anexo à Secretaria de Agricultura do Rio Grande do Sul.

A produção da soja, que muito beneficia o Estado, pois além de atuar como fertilizante do solo, ainda substitui o trigo no período da entresafra, vem subindo gradativamente, com perspectivas que possibilitarão ao Rio Grande do Sul contar com o produto até para exportação, dentro em breve. (TP-DC)

URSS quer laranja

A União Soviética acaba de se inscrever entre os novos importadores europeus de laranja brasileira. Um total de trinta e duas mil caixas dessa fruta foi embarcado por aquela nação pela firma "Goodwin Cocozza e Fisher", com destino direto, pela primeira vez, aos portos soviéticos. E de crer que, até o final do corrente mês, as vendas cheguem a três milhões de caixas.

Açúcar em greve

Círculos da indústria açucareira mexicana expressaram ontem a esperança de que a greve, que paralisou 74 centrais açucareiras e os trabalhos de 130.000 operários, termine logo.

Aron Saenz, presidente da União Nacional de Produtores açucareiros, disse que tôdas as companhias filiadas estão "lispostas a sacrificar lucros a fim de conceder aos operários um aumento razoável de salários". Contudo, recusou revelar a soma exata que se oferecerá aos trabalhadores. (UPI-DC)

A opinião do leitor

'Mulheres se propõem defender a cachaça'

A PROPÓSITO da «Opinião» aqui publicada com o título acima, recebemos da sra. Virgínia A. do Amaral, o seguinte: «Li, no DIARIO CARIOCA, de 30-10-60, carta de uma Liga, de mulheres que se propõem a defender, ao mesmo tempo, a emancipação da mulher e a maior venda da cachaça brasileira que seria transformada em competidora das outras bebidas estrangeiras. Pensei,

(Conclui na 7.ª pág.)

S. A. DIARIO CARIOCA

Presidente: Horacio de Carvalho Jr.
Vice-Presidente: Danton Jobim
Diretor Secretário: Pompeu de Sousa
Diretor-Gerente: Sebastião França dos Anjos
Diretores: Augusto De Gregório e Zélio Valverde

Sede:
AVENIDA RIO BRANCO Nº 25

Presidência	43-3014
Diretoria .. 43-6465 e	43-3930
Revista da Sociedade	23-4437
Polícia .... 23-3239 e	23-5082
Administração	23-4643
Chefia da Redação ..	43-5574
Secretaria	43-5539
Esporte	23-4472
Publicidade	23-3939
Relações Públicas	23-3763
Circulação	23-3662
Oficinas e Revisão ..	43-5609

São Paulo: Barão de Paranapiacaba, 61, 4º grupo 23 — Tels.: 32-5841 e 35-6286
Belo Horizonte: Avenida Afonso Pena, 774, 3º andar, sala 308 — Tel.: 4-6844
Niterói: Avenida Amaral Peixoto nº 60, sala número 611 — Telefone: 2-7893
Pôrto Alegre: Rua Caldas Júnior, 121, 1º andar sala nº 4 — Telefone: 6771

ASSINATURAS
Brasil e países da convenção postal:

Semestral	Cr$ 250,00
Anual	Cr$ 400,00
(Outros países):	
Semestral	Cr$ 400,00
Anual	Cr$ 800,00

RECLAMAÇÕES — Qualquer irregularidade no fornecimento de jornais às bancas ou da entrega do DIARIO CARIOCA aos nossos assinantes deverá ser reclamada ao Departamento de Circulação através de carta ou pelo telefone 23-3662

DC-BRASILIA
Diretor: Elias de Oliveira Jr.
Edição brasiliense (vespertina) do DIARIO CARIOCA Sede: Av. W-3 nº 8 (sobreloja) Plano-Pilôto. Fones: 2-1833 e 2-1838 — Caixa Postal nº 442

DIÁRIO CARIOCA no Estado do Rio

DÓLARES PARA REFINARIA DE D. CAXIAS

NITERÓI —

Quase cinco e meio milhões de dólares de financiamento foram concedidos à Petrobrás para a instalação da grande refinaria de Duque de Caxias, créditos destinados à aquisição de equipamento final da indústria nos Estados Unidos e na França.

A conclusão das obras da refinaria é esperada com ansiedade naquele município fluminense, cuja economia sofrerá grande impulso, com a indústria que mobilizará milhares de operários, incrementará a construção imobiliária, aumentará as rendas das municipalidades do Estado, e trará uma série de benefícios outros de evidente importância.

Por outro lado, segundo os técnicos da Petrobrás, a instalação da refinaria de Duque de Caxias trará para as imediações do município fluminense novas indústrias subsidiárias, inclusive a grande fábrica de borracha sintética, também da Petrobrás, e já em construção.

HENNÉ-LÉNE
TINGE E ALIZA
AMÉRICO: 25-2837

CAÇADORES DE TÍTULO

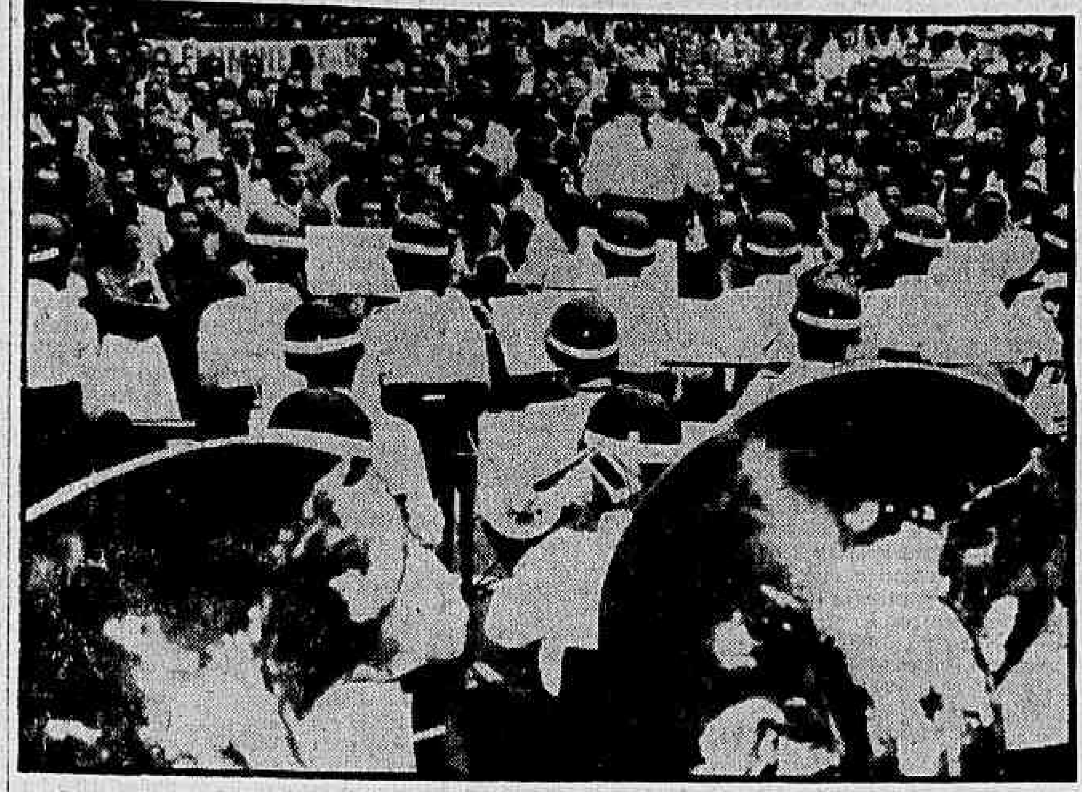

A Banda do Batalhão de Caçadores, de Petrópolis apresentou-se de maneira impecável, fazendo jus ao primeiro lugar

Desfile de bandas fêz Niterói vibrar ontem

NITERÓI —

O encerramento do I Concurso Fluminense de Bandas Militares, vencido pela Banda do Batalhão de Caçadores, de Petrópolis, constituiu-se afinal, na grande atração dos festejos comemorativos do 387.º aniversário de fundação de Niterói, uma vez que o "Festival do Autor" que se realizaria à tarde na Praça Martim Afonso, com a presença de famosos escritores, foi adiado para o próximo dia 30.

Pela manhã o prefeito Wilson de Oliveira compareceu à Praça Martim Afonso onde colocou uma coroa de flôres no busto de Araribóia, ao som de "Parabéns para Você", executado por um corneteiro-mirim da banda do Instituto Abel.

ATRASO

As comemorações foram iniciadas pela manhã com um desfile pelas principais ruas da cidade das bandas militares participantes do concurso e de bandas de estabelecimentos de ensino de Niterói.

O prefeito Wilson de Oliveira que deveria chegar às 10 horas à Praça Martim Afonso atrasou-se mais de 30 minutos.

Grande assistência prestigiou o desfile, o mesmo acontecendo com o encerramento do concurso.

CONCURSO

O encerramento do concurso pode ser sintetizado nos seguintes pontos:

1) Concorreram as bandas do Batalhão de Caçadores, de Petrópolis, do 3.º Regimento de Infantaria, de Niterói, e do Corpo de Bombeiros de Niterói. A banda da Polícia Militar exibiu-se "hors concours", por ser a única que se apresentava com todos os seus elementos (72 músicos);

2) A Protofonia do Guarani, de Carlos Gomes, foi a música básica para o julgamento das bandas;

3) O prefeito Wilson de Oliveira, e o governador Roberto Silveira prestigiaram o certame, assistindo execuções de tôdas as bandas;

4) A comissão julgadora classificou em primeiro lugar a banda do Batalhão de Caçadores de Petrópolis, em segundo a do 3.º RI e concedeu menção especial à banda do CB, criada há apenas seis meses.

BRILHOU

A Banda do 3.º R. I., de São Gonçalo, arrancou prolongados aplausos da assistência

COMANDANTE DO CB ACUSADO DE PROTEGER MAU SOLDADO

NITERÓI —

Embora não houvesse contestado pùblicamente as críticas que foram dirigidas à sua administração, o coronel Jonathan Deserto Bastos, comandante do Corpo de Bombeiros de Niterói, reuniu tôda a tropa na última semana, para tentar despertar os seus brios, fazendo crêr aos soldados que tais censuras eram dirigidas ao CB e, por conseguinte, a todos os seus elementos.

Essas críticas, contudo, foram confirmadas no longo manifesto encaminhado a um vereador niteroiense por um grupo de oficiais do CB e no qual historiam a crise da corporação e acusam o coronel Deserto de, inclusive dar tratamento privilegiado ao soldado Ailton Vaz, elemento de péssimo comportamento, "indigno de usar a gloriosa farda do Corpo de Bombeiros de Niterói".

DEFESA

Em sua pregação aos soldados o coronel Deserto — que chegou a acusar a imprensa de querer desmoralizar a corporação, não respeitando nem mesmo a sua banda de música — evitou comentar o atraso (constante) dos pagamentos e a falta total de material contra incêndios. Os pontos principais de sua defesa — tôda ela em "tom" de ameaça — pode ser resumida nos seguintes itens:

1) A drástica supressão de parte do rancho, tornado insuficiente para o sustento dos soldados, foi justificada como "única solução para cobrir o déficit de Cr$ 108 mil deixado no restaurante pela administração anterior";

2) Quanto à venda aos soldados dos calçados que deveriam ser distribuidos gratuitamente, juntamente com os uniformes, disse o coronel Deserto que a sua fabricação sòmente fôra possível graças a um empréstimo da Caixa de Pecúlio (mantida, aliás, pelos próprios soldados), razão pela qual teriam de ser vendidos;

3) Referindo-se à criação da banda de música do CB, o comandante disse que tal providência não havia acarretado nenhum novo ônus para a Prefeitura, uma vez que os istrumentos pertenciam aos próprios músicos.

Ao concluir, disse enfàticamente o coronel Deserto: "Quem fôr contra a banda dê um passo à frente" e, ante a indiferença da tropa, passou a aconselhar que ninguém desse quaisquer informações à imprensa, pois "há uma campanha organizada contra o Corpo de Bombeiros".

ATAQUE

A denúncia dos oficiais do CB, por outro lado, além de confirmarem tôdas as críticas ao coronel Jonathan Deserto Bastos, acusam-no de proteger o soldado Ailton Vaz e enumeram os seguintes fatos como provas do regime previlegiado concedido ao soldado:

1) Elemento de péssimo comportamento, o soldado Airton Vaz agrediu violentamente um soldado novato no último dia 8, fraturando-lhe o maxilar inferior;

2) A agressão foi consumada dentro do próprio quartel e testemunhada por vários soldados. Ainda assim, em lugar de ser excluido da tropa — como determina o regulamento — o indisciplinado soldado foi punido com apenas 25 dias de detenção simples no alojametno;

3) Embora dois dias depois o coronel Deserto houvesse recebido um ofício do delegado de polícia de Macaé, comunicando que o mesmo soldado havia sido prêso dias antes, quando promovia desordens e atentava contra a moral pública, limitou-se a dobrar a sua pena, sem exclui-lo da tropa;

4) Na última semana o soldado fugiu do quartel, retornando dois dias depois. O fato foi levado ao conhecimento do coronel Deserto, que nada fêz novamente.

Considerando que a impunidade do indisciplinado soldado poderá gerar novos casos de igual natureza no seio da tropa, os oficiais do CB pedem à Câmara providências para que o Corpo de Bombeiros de Niterói volte a ter o prestígio de antigamente, sèriamente abalado nos últimos tempos tal a desorganização a que chegou. Pretendem os oficiais que a Câmara aprove a transferência do CB para o govêrno do Estado, de acôrdo com o projeto que se encontra com o secretário de Administração do Estado, e contra o qual fazem oposição o prefeito Wilson de Oliveira e o comandante Deserto.

NÃO FUGIU À REGRA

Eleita "Rainha dos Estudantes de Niterói", na última semana, Angela Maria Carrapatoso, um lindo brotinho de 16 anos, do Colégio Bittencourt Silva, não fugiu à regra que afirma ser Niterói um verdadeiro celeiro de beldades, já tendo dado ao concurso de "Miss Brasil" a beleza tranquila de Gina Mac Pherson e aos "Jogos da Primavera" a graciosidade exuberante das irmãs Schmidt. Angela Maria — que aqui aparece ao lado de suas (não menos belas) princesas Dirce Costa, do Ginásio Santa Bernadette e Marli Vasconcelos Ribeiro do Colégio Plínio Leite — foi eleita num concurso promovido pelo "Clube do Estudante" e do qual participaram representantes dos principais colégios de Niterói

Lei do mais forte é o que vale em Neves

SÃO-GONÇALO —

Um memorial-monstro, com dezenas de assinaturas, será encaminhado, hoje, pela população de São Gonçalo ao secretário de Segurança do Estado do Rio pedindo sua intervenção na Delegacia de Neves, destituindo imediatamente o sr. Jorge da Cunha Miguez do cargo de delegado.

Com essa medida, pretendem os moradores daquela cidade fluminense fazer com que a lei seja alí restabelecida, já que o atual delegado vem permitindo que uma onda de roubos, assaltos e desordens flagelem São Gonçalo, hoje transformado em autêntico "farwest".

TIRO O ALVO

Anteontem, à noite, novas desordens tiveram como palco o populoso bairro do Pôrto da Pedra. O conhecido marginal Abílio, voltou a fazer novas arruaças. Em plena rua, sacou de sua arma e fêz vários disparos, fato ocorrido por voltas das 18 horas em frente a Mercearia Bossa Nova, na Av. Macedo Soares. Como sempre, nenhum policial apareceu para por fim à desordem.

No memorial que enviarão ao secretário de Segurança, as famílias de São Gonçalo, principalmente as residentes nos bairros de Pôrto Novo, Pôrto da Pedra e Boavista, narram que estão até mesmo com sua liberdade cerceada, pois caso saiam de casa depois das 22 horas correm o risco de serem fuziladas pelos marginais que infestam aquela região.

Pedindo a nomeação de um novo delegado para a polícia de São Gonçalo, a população daquela pacata cidade fluminense faz sentir ao sr. Edésio Nunes a necessidade de que as autoridades realizem uma "blitz" no Pôrto Pedra e Boavista, onde estão soltos vários marginais, ladrões e assassinos.

Vestibular da EFE abre em janeiro

NITERÓI —

As inscrições para o concurso de habilitação para a Escola Fluminense de Engenharia serão abertas dia 2 de janeiro, até o dia 20 do mesmo mês, para os exames vestibulares de 1961, podendo ser feitas na secretaria da escola, na Rua Passo da Pátria, 156, Niterói, diàriamente naquele período de 8 às 17 horas.

ROTEIRO DOS MUNICÍPIOS

Govêrno desapropria terras em Bom-Jesus

Para possibilitar a instalação da barragem, canal, usina e residências dos operadores da Usina Pioneira Professor Franca Amaral, o govêrno do Estado declarou de utilidade pública, a fim de ser desapropriado, por conta e a favor da Comissão Estadual de Energia Elétrica, mediante acôrdo amigável ou processo judicial, uma área de mais de 200 mil metros quadrados situada no 2º distrito de Bom Jesus de Itabapoana.

Angra dos Reis

O Iate Clube de Angra dos Reis, centro de atração à caça-submarina, fará realizar, no próximo fim-de-semana, dias 26 e 27, seu II Campeonato Interno de Caça Submarina.

Magé

O trecho da rodovia que contorna a Baía de Guanabara situado entre Magé e Piabetá será totalmente recondicionado pelo Departamento de Estradas de Rodagem, que acaba de contratar a regularização do seu subleito, assentamento de paralelepípedos meio-fio, e outras obras exigidas.

O contrato avalia as obras de Cr$ 14 e meio milhões, que deverão ser obtidos nos recursos próprios do Plano Rodoviário, do qual o trecho Magé-Piabetá é ponto importante, sobretudo pela sua significação econômica.

Parati

O titular da Pasta das Finanças, sr. Augusto De Gregório, autorizou o pagamento à título de auxílio, da importância de 100 mil cruzeiros à Prefeitura Municipal de Parati, para a realização de festejos comemorativos da fundação "Vila de Parati", ocorrido nos primórdios da colonização do Brasil pelos portuguêses.

Petrópolis

Por determinação do sr. Enéas da Cruz Nunes, Diretor da Divisão de Proteção aos Recursos Naturais (Caça e Pesca), a fiscalização daquele órgão, em proveitosa "batida", em vários municípios fluminenses, apreendeu diversas armas de caça, apetrechos para a pesca proibida e grande quantidade de pássaros.

Assim é que, em Magé, Petrópolis e na Serra do Tinguá, os fiscais da Caça e Pesca apreenderam seis espingardas de caça. Em Salto, município de Resende, foram apreendidas rêdes de pesca, de malhas miúdas, destinadas à pesca proibida e em Ribeirão das Lajes, Piraí, Itaverá e Itaguaí, aquêles funcionários apreenderam grande quantidade de pássaros, que foram soltos no pátio da Secretaria de Agricultura.

São Gonçalo

Cêrca de 200 operários da Fábrica Rubi, de conservas, estão ameaçando deflagrar greve caso a emprêsa não providencie o pagamento imediato da diferença resultante da elevação do nível do salário-mínimo regional.

Pretendem os operários que lhes sejam pagos ainda os extraordinários correspondentes aos dias feriados e que a emprêsa vem se recusando a saldar, uma vez que os seus colegas da Estamparia Vitória, dos mesmos proprietários, já estão recebendo os novos salários.

Dr. Luiz George de Oliveira Bello
apresenta, pela onda da
RÁDIO COPACABANA
A EMISSORA DO OTIMISMO
ONDAS MÉDIAS: 680 KCS — ZYP-20
ONDAS CURTAS: 4.975 KCS — ZYP-27
FALANDO AOS DOENTES
Um programa oferecido ao público desta emissora, pela
UNEB (UNIÃO EDUCACIONISTA DO BRASIL)
sob a direção geral do
O Dr. Luiz George de Oliveira Bello

MERCADOS e COTAÇÕES

CÂMBIO LIVRE

O mercado de câmbio livre abriu ontem, irregular e sem alteração nas taxas. A seguir o mercado revelou-se mais fraco, com os bancos particulares vendendo o dólar a Cr$ 192,00 e a libra a Cr$ 540,00 e comprando a Cr$ 187,00 e a Cr$ 526,00 respectivamente.

Fechou irregular e fraco.

BANCOS PARTICULARES

ABERTURA:

	Com	Vend
Dólar	186,30	191,30
Libra	524,00	538,00

Florim	49,32	50,65
Marco	44,66	45,86
Franco francês	37,95	39,05
Franco suiço .	43,24	44,40
Schilling	7,16	7,35
Franco belga	3,75	3,85
Escudo	6,54	6,71
Lira	0,300	0,308,6

FECHAMENTO:

Dólar	187,00	192,00
Libra	526,00	540,00

BANCO DO BRASIL

Dólar	182,00	186,00

Banco do Brasil

	Cr$	Cr$
Dólar convênio	176,00	181,00
Dólar argentino	182,00	186,00
Dólar chileno	182,00	186,00

Câmbio Oficial

O mercado de câmbio oficial abriu ontem estável. O Banco do Brasil para cobranças vencidas em geral para remessas de quotas autorizadas decalrou vender libras à vista para entrega pronta a Cr$ 53,2693 e dólar a Cr$ 18,92. Aquêle banco comprava letras de exportação a Cr$ 51,6467 sôbre Londres e a Cr$ 18,36 sôbre Nova Iorque.

O Banco do Brasil afixou as seguintes taxas para saques:

A vista	Vend. Cr$	Comp Cr$
Dólar	18,92	18,36
Libra	53,2693	51,6467
Pêso uruguaio ...	1,7198	1,6597
Escudo	0,6698	0,6444
Franco francês ...	3,8678	3,7460
Florim	5,0146	4,8606
Marco	4,5414	4,4014
Itália Lira	0,0305	0,0296
Franco belga	0,3815	0,3697
Coroa dinam.	2,7544	2,6655
Schilling	0,7349	0,7076
Franco suiço	4,3966	4,2610
Coroa sueca	3,6625	3,5505

CÂMARA SINDICAL

Médias cambiais fixadas em 19 de novembro de 1960.

OFICIAL

Países	Mercados Cr$
América do Norte, Dólar	18,92

LIVRE

Países	Mercados Cr$
América do Norte, Dólar	191,03
Alemanha, Marco	45,75
Argentina, Pêso	2,34
Austria, Schilling	7,43
Bélgica, Franco Belga ...	3,85
Dinamarca, Coroa	27,78
França, N. Franco	39,08
Holanda, Florim	50,04
Inglaterra, Libra	536,50
Itália, Lira	0,3000
Portugal, Escudo	6,72
Uruguai, Pêso	17,80

MOEDAS

Países	Mercados Cr$
América do Norte, Dólar	191,06
Alemanha, Marco	46,20
Argentina, Pêso	2,33
Espanha, Peseta	3,25
França, Franco	0,40
Itália, Lira	0,3140
Portugal, Escudo	6,79
Uruguai, Pêso	17,30

Bôlsa de Valores

A Bôlsa de Valores estêve ontem, bastante trabalhada, registrando-se operações mais desenvolvidas em vários papéis em atividade. As apólices da União nominativas cotaram-se firmes e em alta, com as ao portador inalteradas, bem como as Obrigações do Grau I e Grau III. As apólices estaduais de São Paulo regularam inalteradas e as de Minas não tiveram negócios. As Municipais Lei 820, planos A e B regularam sem alteração de importância. As ações de bancos ficaram estáveis e inalteradas. As ações de companhias estiveram umas calmas e outras firmes, mantendo-se os demais papéis inalterados. Foram vendidos 176.754 títulos, na importância de Cr$ 33.429.537,00, como se vê a seguir.

VENDAS REALIZADAS ONTEM

		Cr$
	União	
64	Unif.	610,00
100	D. Emis. port. ...	870,00
154	Idem Emp. Antigos	830,00
7500	D. Emis. pt. Caut. Pecuária C-11 SV	1.053,00
	Obrigações	
5	Reaparelhamento .	710,00
67	Idem	730,00
1	Guerra Cr$ 200 6% (Grat. III)	154,00
171	Grau III 6% de Cr$ 1000	870,00
316	Idem	880,00
22	Idem de Cr$ 5000	4.400,00
	Estaduais — Apls.	
350	S. Paulo Unificadas	870,00
	Municipais — Apls.	
424	Lei 820 P-A	595,00
1255	Idem	600,00
608	Idem	605,00
113	Idem P-B	595,00
100	Emp. 1917 port. ..	137,00
	Bancos — Ações	
50	Brasil	1.390,00
100	Idem	1.400,00
300	Cred. Real de Minas Gerais	450,00
	Companhias — Ações	
300	América Fabril ..	320,00
20	Com. e Navegação	2.000,00
10	Arno Pref.	930,00
200	Idem C-Div	960,00
100	Idem	970,00
55	Idem Novas	915,00
50	Idem	940,00
100	A Exposição Modas Pref.	700,00
200	Brasileira de Gás .	400,00
250	Brasileira de Petr. Ipiranga Pref. ..	1.400,00
250	Brahma Pref.	570,00
400	Idem	574,00
100	Idem	575,00
1900	Idem	573,00
300	Idem Novas	569,00
300	Idem	570,00
305	Cig. Sousa Cruz pt.	4.400,00
50	Concreto Redimix do R. de Janeiro	940,00
50	Idem Partes Beneficiárias	50,00
876	D. de Santos Nom.	137,00
15000	D. de Santos port.	138,00
6040	Idem	140,00
300	Ferro Brasileiro .	1.880,00
100	Idem	1.890,00
106	Lojas Americanas	3.200,00
463	Manuf. de Brinquedos Estrêla Pref.	900,00
7004	Mesbla pt.	240,00
300	Idem	242,00
500	Idem C-50% de Div	234,00
100	Idem C-80% de Div	236,00
306	Moinho Fluminense	1.000,00
166	Nac. de Óleo de Linhaça	220,00
55	Paulista de F. eL.	330,00
500	Idem Nom	330,00
300	Idem	360,00
50	Pneus Gen. Pref. .	1.100,00
94	B. Mineira pt. ...	4.690,00
150	Idem	4.700,00
302	Idem	4.710,00
475	Idem	4.720,00
100	Idem	4.725,00
200	Idem	4.730,00
70	Mannesmann Pref.	3.300,00
50	Idem	3.400,00
184	Sid. Nacional Ex-D	550,00
100	Idem	600,00
2400	União Brasil Bolívia de Petr. Pref.	390,00
100	Idme	400,00
110	Vale do Rio Doce Nom.	4.000,00
2000	Valéria Primeira .	302,00
3700	Willys Ov. Ord. ..	112,00
2000	Idem	113,00
250	Idem Nom.	107,00
	Debêntures	
789	Globex Utilidades S. A. Série E ...	8,00
49211	Idem Série F	8,00
65000	Idem Série G	8,00
1	Petrobrás de Cr$ 200	166,00
26	Idem de Cr$ 1000	830,00
	Hipotecárias	
50	Bco. E. Guanabara	580,00
15	Idem	595,00
26	Idem	600,00

Café

O mercado de café disponível funcionou ontem, em condições calmas e sem modificação nas cotações. Os possuidores deram ao tipo 7 a base anterior de Cr$ 490,00 por 10 quilos e durante os trabalhos não houve vendas. Fechou inalterado.

O movimento verificado foi o seguinte: Entradas 4.353 sacas, sendo 1.608 pela Marítima e 2.745 pela estrada de rodagem. Embarques 139.577 sacas, sendo 64.186 para a América do Norte, 35.391 para a Europa e 40.000 para cabotagem. Existência 1.076.301 sacas. Café despachado para embarques não houve.

COTAÇÕES POR 10 QUILOS

	Cr$
Tipo 2	540,00
Tipo 3	530,00
Tipo 4	520,00
Tipo 5	510,00
Tipo 6	500,00
Tipo 7	490,00
Tipo 8	480,00

(Incluido o preço da sacaria)

ESTADO DE MINAS

Café fino .... Cr$	59,65
Café comum ...... Cr$	49,00

ESTADO DO RIO

Café comum ...... Cr$	46,00

CAFÉ A TÊRMO

Não funcionou ontem.

Açúcar

Esse mercado estêve ainda ontem estável e com as cotações inalteradas.

Entraram 9.030 sacos do Estado do Rio e saíram 21.000, ficando em depósitos 185.209 ditos.

COTAÇÕES POR 60 QUILOS

	Cr$
Granço-cristal	970,00
Mascavinho	913,00

Algodão

O mercado de algodão em pluma regulou ontem, calmo e com os preços inalterados.

Entradas 388 fardos, sendo 179 do Ceará e 209 de São Paulo. Saídas 400. Existência 46.672 fardos.

COTAÇÕES POR 10 QUILOS

Entradas:	*Próxima*	*Futura*
Fibra longa		
Seridó tipo 3-4	1.260,00	1.300,00
Fibra média		
Seridó tipo 3-4	1.180,00	1.200,00
Ceará tipo 3-4	1.160,00	1.180,00
Fibra curta		
Matas tipo 3	1.060,00	1.070,00
Paulista, tipo 5	1.050,00	1.080,00

agora o JAPÃO é alí...

Um mundo maravilhoso onde a lenda e a realidade se confundem. Japão. E até lá chegam as asas da sua Real abrindo novas perspectivas para o turismo facilitando as transações comerciais entre os dois grandes paises. Sim, o Japão agora é alí ... Vá conhecê-lo pela sua Real.

Consulte seu agente de viagens ou a

REAL AEROVIAS BRASILIA

DR. AGOSTINHO DA CUNHA
SIFILIS — CANCER — ECZEMAS — VERRUGAS — ESPINHAS — FURUNCULOS — QUEDA DO CABELO — PELOS NO ROSTO — VARIZES — ETC
Rua da Assembléia, 73 — Telefone: 42-1155 — Residência: 45-1318, das 16 às 19 horas

Modificações na Urca

Rádio e TV — Nestor de Holanda

PRETENDE o Canal da Praia da Urca suspender sua programação da tarde. E' provável que, aos sábados, continue apresentando o "Aerton Perlingeiro Show", porque o sr. Aerton se diz "homem-show". Não tanto quanto o sr. Carlos Machado. Não tanto quanto o sr. Paulo Gracindo. Porque Perlingeiro usa uma bombinha contra asma e Gracindo usa tôdas as bombas de meu amigo Frederico. E meu bom amigo Frederico tem uma bomba em cada dedo. E' bom de bomba.

Mas a verdade é que (com a licença de Mister Eco, porque o assunto Madrugada é dêle) o Texa's Bar só apareceu no rol das coisas da noite, porque Perlingeiro sacolejou a casa, com atrações realmente à altura dos noctívamos mil dêste Rio.

Assim, não creio que seu "show" de televisão, aos sábados, à tarde, leve o mesmo fim que mereceriam outras apresentações da Aldeia Velha — isto é: transferência urgente para a Sapucaia. Aerton Perlingeiro se paga. Creio até que dê lucro à Urca. Funciona sempre bem patrocinado e é agente de publicidade. Além do mais, as tardes de sábado carecem de pantalhas acesas...

Os outros dias, porém, dão prejuízos. Não tenho a menor dúvida. Poucas as apresentações patrocinadas. O "Meio-Dia" é colcha-de-retalhos de pequeninos anúncios. Há o "Televespertino" e mais uma ou outra coisa aproveitável, tôdas figurando nas conhecidas honrosas exceções. O resto é Valença Filho, o artista que funciona como um zero à esquerda na comicidade nacional, Brício de Abreu, a testemunha ocular da história, e outros mancebos sem patrocínio, prejudicando e chateando.

De segunda a sexta-feira, ao que tudo indica, a TV-Tupi passará a funcionar a partir da "Sessão das Cinco", de A. J. Duarte, programa mulherengo e, inclusive por isso, agradável. O "Televespertino da Banha" e a "Reportagem da Roupa-Feita" deverão ser fundidos num grande noticioso, para tôdas as noites, no final da programação.

A medida é tão boa que deve ter sido idéia do Costalima. Levará benefícios econômicos à Urca e trará benefícios higiênicos às televítimas. E êste último caso é o mais louvável.

Porque, raramente, a TV pensa em higienizar por omissão...

Fidel Castro

AMANHÃ, voltará a ser apresentado, pelo Canal da Praia de Copacabana, o "Prêto no Branco", de Carlos Alberto, com Osvaldo Sargentelli no "carrasco". Não será mais atração isolada; será parte do "Big Show", espetáculo de longa duração, com 20 produtores, 80 repórteres exclusivos, cinco locutores e grande número de artistas.

O entrevistado do "Prêto no Branco" deverá ser Fidel Castro. Sargentelli e Moacir Masson estão em Havana, desde o comêço da semana, tentando obter a entrevista do primeiro-ministro de Cuba. Até anteontem, porem, não haviam conseguido realizar o "vídeo-tape". Fidel Castro se achava no interior. Para que êle figure na estréia, será preciso que os dois emissários regressem hoje, com tudo pronto. De outra forma, sòmente na outra quinta-feira, 1º de dezembro, o chefe da revolução cubana participará do "Prêto no Branco", assim mesmo se o SCDP permitir.

O SCDP e a direção da TV-Rio, pois esta tudo faz para ser feliz...

"Big"

O "BIG-SHOW" promete ser o maior e melhor programa das pantalhas guanabarinas. Pelo menos, é esta a promessa de seu comando: Carlos Alberto, Fernando Barbosa Lima e Carlos Thiré. Basta dizer que, para a sua confecção, foi criado um Departamento Internacional, a cargo de Moacir Masson, e isso é coisa nova em televisão.

Darwin Brandão, Haroldo Holanda e Heron Domingues chefiarão a equipe de 80 repórteres. Paulo Roberto realizará musical, apresentando compositores famosos e seus intérpretes. E outras partes do texto estarão a cargo de Paulo Mendes Campos, Chico Anísio e Vão Gôgo. Narradores: César Ladeira, Luís Jatobá, Nélio Pinheiro e Osvaldo Sargentelli. E, além de atores e cantores populares, atuarão, permanentemente, Oscarito, Grande Otelo, Válter Dávila, Anilza Leoni, Carmen Verônica, Odete Lara e outros.

O "Big Show" terá início às 21,30, com duas horas de duração. Isto, porém, pelo Copacabana Meridian Time, o que quer dizer que é bem possível que só se inicie às 22 horas, deixando o "Roteiro das Artes", o programa que irá a seguir, para começar na madrugada de sexta-feira...

Bibi

FOI contratada, com exclusividade, pela TV-Excelso, de São Paulo, a atriz Bibi Ferreira. Ordenado: 500 mil cruzeiros.

Isto significa que deverá ser encerrada a carreira do "Tal Pai, Tal Filha" na Urca. E a excelente atriz vai afastar-se do 'show' do Night and Day, onde está obtendo grande êxito.

Fracasso

DEVERAO voltar para a Mayrink Veiga os programas que lhe pertenciam, assim como seus comediantes e seus produtores. A rêde Tupi-Mayrink, que não poderia dar resultado, fracassou mesmo.

Ainda não se sabe o que vai ser da Tupi...

Itinerário

NA RÁDIO Nacional, às 22,10, pelo "Teatro Mistério", a peça "O Homem Certo", de Hélio do Soveral, com Rodolfo Maier no principal papel. ● Inaugurada a TV Itapoã, de Salvador, as Associadas inaugurarão a TV-Ceará e a TV-Paraná, até dezembro. ● Nádia Maria está afastada dos microfones e câmaras, em gôzo de férias. ● E Seu Medina está anunciando que o jôgo de hoje não será "televisionado" mas isso é besteira. Deve ser dito "televisado"...

HOJE, NA TELEVISAO

CANAL 6 — 12,00 — Meio-dia; 12,55 — Oduvaldo Cozzi; 13,10 — Música em dois tempos; 13,35 — Televespertino; 14,05 — Teatrinho das moças; 14,30 — Vale a pena ver de novo; 15,00 — Boa-tarde; 16,05 — Volante do Paltut; 16,35 — Andando e aprendendo; 17,00 — Sessão das cinco; 18,00 — Musical; 18,15 — Vamos brincar; 18,30 — No Reino da Música; 18,55 — Atrações; 19,30 — Pequeno Líder; 20,00 — Repórter Esso; 20,17 — TV de romance; 20,40 — Alô querida; 21,00 — Tal Pai Tal Filha; 21,35 — Miss Campeonato; 21,50 — O Contador de Histórias; 22,30 — Reportagem; 22,45 — Panorama; 23,35 — Filmoteca.

CANAL 9 — 18,00 — Clube dos Amigos; 18,30 — TV-Fone Musical; 19,00 — TV de brinquedo; 19,30 — Alaíde Costa e Baden; 19,45 — Telesporte; 20,05 — Grande Cartaz; 20,50 — Dona Jandira; 21,30 — Hebe Camargo; 22,10 Walter Forster; 22,50 — Estamos em Casa; 23,25 — Naja Silvino e as Golden Girls.

CANAL 13 — 16,00 — Mundo Feminino; 16,55 — Rio, cinco para as cinco; 18,00 — Clube do Titio; 19,10 — Roy Rogers; 19,40 — Correspondente; 20,05 — Depois do Sol; 20,35 — Cinema; 21,25 — Audições; 22,00 — Silveira Sampaio; 22,35 — Musical; 23,05 — Atrações Mauá.

Passatempo

R. Portella

HORIZONTAIS:
1 — Feminino de dois.
5 — Que faz mal o seu serviço ou a sua arte (figurado)
7 — Acabamento.
8 — Flor da roseira.
10 — Lancei por terra.
12 — Sétima nota musical.
13 — Preposição.
14 — Tornar incomunicável
16 — Observa.
18 — Goste de.
19 — Margem, cercadura.
21 — Mau.

VERTICAIS:
1 — Senhora.
2 — Número indivisível.
3 — Quarto mês do ano.
4 — Curado.
5 — Exposição articulada do que se pretende provar contra o réu.
6 — Quantidade de ossos.
7 — Canção e música popular portuguêsa.
9 — Coisa bá.
11 — Mitra do pontífice.
15 — Auréola.
17 — Interjeição: desconfiança.
20 — Forma antiga do artigo o.

RESPOSTA DO Nº ANTERIOR

HOR.: ne... — morada — mau — reta — ir — ti — ai — liso — ada — seguro — Roma. VERT.: nau — ar — cará — ode — Paris — atado — mil — ala — jôgo — ser — ara — um.

Um monstrinho do "cinema" de Franco

"Escuta Minha Canção"

Cinema — G. & R. Santos Pereira

EM nenhum país do mundo a censura do Estado é tão totalitàriamente dirigida como na Espanha franquista. O cinema, como de resto tôdas as artes, obedece compulsòriamente os figurinos de Franco, quer dizer, é clerical e de um neutralismo que exclui qualquer tentativa, a mais velada que seja, de crítica social, política e o debate livre e corajoso de idéias e conceitos éticos de implicações estéticas. Daí nossa admiração por um cineasto como Bardem, obrigado a incríveis malabarismos (alguns dos quais o jogaram na cadeia) para realizar seus filmes singulares e particularmente dignos e rebeldes dentro do melancólico quadro da produção cinematográfica espanhola dos dias que correm.

"Escuta minha canção" é o tipo do filme perfeitamente integrado no novo cinema da Espanha de hoje: insignificante, neutro, choramingas, inofensivo e beato. Tudo nêle respira o sentimentalismo mais barato, chão e vulgar, não narrasse a pieguíssima história de um menininho órfão que busca incansàvelmente a mãezinha perdida, que êle sabe encontrará um dia, o que de fato acontece "malgré tout". Entre uma sequência e outra de deprimente facilidade e de um damalhonismo insuportável o menininho-prodígio emite estridentes sons vocais que muita gente incauta certamente confundirá com voz maviosa e outras bobagens.

O "filme" "dirigido" pelo sr. Antônio del Amo (e qual será o seu amo?) é o que pode haver de mais anticinematográfico; de fato há muito tempo não assistíamos a uma lição tão proveitosa de como não se faz cinema: os cortes são sensacionalmente absurdos, uma verdadeira revolução na linguagem cinemática, a ação se desenvolve aos trancos e barrancos — uma mixórdia, senhores.

Fiquemos por aqui, que não gostamos de perder tempo com sandices como a que ora nos exporta a Espanha, não parecesse o nosso país uma terra-de-ninguém onde medram todos os "abacaxis" de tôdas as latitudes e quadrantes. Nota zero para o monstrinho do monstrinho Joselito.

NOTICIAS: DE CA

Duas moções da convenção

TRANSCREVEMOS a seguir duas moções apresentadas e aprovadas unânimemente pela Primeira Convenção Nacional da Crítica Cinematográfica, memorável acontecimento de unidade e compreensão da importância da arte e da indústria cinematográfica no atual momento brasileiro. Eis a primeira delas:

"A Comissão de Economia e Legislação da Primeira Convenção Nacional da Crítica Cinematográfica propõe à Mesa que se submeta ao Plenário a seguinte moção:

Tendo em vista que a dublagem de películas estrangeiras na fase atual do cinema brasileiro aumentará a capacidade de penetração de filmes que, hoje, legendados, nem sempre atingem com facilidade as platéias;

e considerando que tramita no Congresso Nacional projeto de lei tornando obrigatória a dublagem no idioma nacional de filmes impressos estrangeiros, os críticos de todo o país, reunidos na Primeira Convenção Nacional da Crítica Cinematográfica, manifestam aos legisladores a sua repulsa total ao projeto em causa.

A Primeira Convenção da Crítica Cinematográfica adota esta atitude por considerar como um ato que favorece, sobretudo, os interêsses da importação, em detrimento da cinematografia nacional.

A Comissão de Economia e Legislação acredita ainda que deverá ser acrescida à presente moção o parecer da Comissão de Assuntos Culturais, no que se relaciona aos aspectos do desvirtuamento da obra original, tendo em vista a censura e os problemas técnico-artísticos.

Propõe ainda a Comissão que, no caso de aprovada a moção, dela seja dado conhecimento aos presidentes das duas Casas do Congresso.

Outrossim, sugere que a presente proposta figure como item das resoluções da Primeira Convenção Nacional da Crítica Cinematográfica.

Sala das Sessões, 14 de novembro de 1960

Ass.: Cavalheiro Lima (presidente), Geraldo Queirós (relator), Jacques Deheinzelin (membro), Hamilton Correia (membro), Paulo Leite Soares (membro)".

●

A segunda moção está assim redigida:

CURSO ELEMENTAR DE INTRODUÇÃO AO CINEMA

1 — Considerando a importância fundamental do cinema em nossa época;

2 — Considerando que o seu estudo metodizado é elemento imprescindível para a sua melhor compreensão;

3 — Considerando que êste estudo metodizado deve ser iniciado desde cedo para a preparação do espectador;

4 — E considerando que essa preparação tem um papel positivo para que sejam evitados certos males inerentes, pelo cinema, ao contrário da função apenas proibitiva da Censura,

propomos:

1 — Que a I Convenção Nacional da Crítica Cinematográfica se manifeste junto ao govêrno federal, através do Ministério da Educação e Cultura, e aos governos estaduais, através de suas respectivas Secretarias de Educação, apresentando sugestão no sentido de que seja incluído no currículo secundário um curso de introdução ao Cinema em caráter suplementar;

2 — O Ministério e as Secretarias organizariam o programa para êsses cursos, sob a orientação da Cinemateca Brasileira; os cursos, por exemplo, incluiriam noções de História do Cinema, Técnica Cinematográfica, Crítica, e teriam duração aproximada de 30 horas, das quais 10 seriam ocupadas pelos aspectos acima e 20 por projeções de filmes, entre os quais alguns clássicos pertencentes ao acêrvo da Cinemateca;

3 — Os cursos seriam ministrados por críticos cinematográficos ou por pessoas que possuam conhecimentos necessários.

A Delegação Mineira".

Temos ou não filósofos?

Literatura — R. J.

ISSO de possuirmos filósofos e não só estudantes de filosofia parece brincadeira para muita gente, mas o professor Cruz Costa procura demonstrar o contrário em seu último livro — "Panorama da História da Filosofia no Brasil". Certo é que êle nega a existência de uma filosofia brasileira, mas acredita numa interpretação nossa das grandes correntes do pensamento europeu, à base da experiência histórica do povo e nação. O assunto que, de qualquer modo, deu para um livro de 132 páginas, editado pela Cultrix, no qual se examina desde o advento da filosofia na América até alguns pensadores contemporâneos, como o padre Leonel Franca, Alceu Amoroso Lima, Pero de Botelha, Miguel Reale, e os famosos isebianos. O livro satisfaz a finalidade indicada pelo título. Não é de agora que o prof. Cruz Costa, da Universidade de São Paulo, se interessa pelo assunto; anos atrás publicou uma bem recebida "Introdução à História das Idéias no Brasil".

AOS apreciadores da sociologia do negro sugerimos o pormenorizado estudo de Margaret Just Butcher, "O Negro na Cultura Americana". É o terceiro livro da autora, no assunto. Alguns ítens: O negro na sociedade norte-americana; os valores populares primitivos: música, dança e folclóre; poesia e pensamento folclórico; poesia negra formal; o artista negro na arte norte-americana; o negro na dramaturgia: perspectivas gerais. A edição brasileira é da Fundo de Cultura.

●

OSNI Duarte Pereira reúne "Estudos Nacionalistas" em dois volumes da editôra Fulgor, abordando atualidades como o Acôrdo Militar Brasil-Estados Unidos, bancos estrangeiros, borracha, Brasília, café, capitais estrangeiros, comércio exterior e política internacional, a revolução cubana, escola pública, Fôrças Armadas, Fundo Monetário Internacional greve, indústria automobilística, zona livre de comércio OPA, reforma agrária, petróleo, confisco cambial, participação nos lucros do empregador.

●

JOSÉ da Silva Guimarães é catedrático de Ciências das Finanças da Faculdade de Ciências Econômicas do Rio de Janeiro, e vem de contribuir para a matéria com "Bases e Diretrizes Financeiras", onde não se limita a condensar os conhecimentos adquiridos mas também os interpreta à luz de sua própria experiência de professor. Mostrando-se muito atualizado, José da Silva Guimarães trata do objeto da ciência das finanças, das despêsas e receitas públicas, do crédito público, do orçamento, da soberania do Estado e a atividade financeira, da política dos impostos, das taxas da situação financeira do Brasil e da América Latina, etc. Seu livro tem o mérito básico de realizar uma análise própria do fenômeno.

●

"RIO Cancioneiro" chama-se o novo livro de poemas de Stella Leonardos. Muito favorecida nas rodas literárias pela simpatia pessoal e o bom-gôsto de seus versos, Stella Leonardos teve de Manuel Bandeira um artigo em que o poeta comenta: "Versos lindos. Afinal Estácio de Sá ganhou o romance que estava pedindo e tanto merecia". Trata-se de um cancioneiro carioca, justamente agora que o Rio virou Estado da Guanabara.

●

SOCIÓLOGOS, historiadores, educadores e jornalistas colaboram no número de outubro a dezembro de "Comentário", publicação do Instituto Brasileiro Judaico de Cultura e Divulgação. Sartre faz reflexões sôbre o racismo. A. V. Sherman observa o govêrno de Ben Gurion e a política em Israel. Mário da Silva considera o nazismo e o anti-semitismo. Arnold Wald analisa o direito dos naturalizados no Brasil. Anísio Teixeira examina a lei de diretrizes e bases. Erico Veríssimo escreve sôbre a Holanda. Lígia Fagundes Teles publica uma história: "As Cerejas".

●

Remessa de livros: Rua Voluntários da Pátria, 389, apto. 710.

STELLA. O velho Bandeira disse: "Versos lindos"

Registro

1783 — Manuel de Arruda Câmara professa a regra das Carmelitas do convento de Goiana (Pernambuco) tomando o nome de Frei Manuel do Coração de Jesus.

1820 — Decreto de d. João VI fundando a Academia das Artes, Escola Nacional de Belas Artes.

1826 — Assinatura da Convenção entre d. Pedro I, imperador do Brasil e Jorge IV, rei da Inglaterra, com o fim de pôr têrmo ao comércio de escravos da costa da África.

1841 — Lei criando o Conselho do Estado.

1856 — Fundação do Liceu de Artes e Ofícios do Rio de Janeiro.

1891 — O marechal Deodoro da Fonseca renuncia a presidência da República.

1909 — Morre, no Rio de Janeiro, o jurista, poeta, escritor e jornalista Lúcio de Mendonça, ministro do STF e membro da Academia Brasileira de Letras.

ANIVERSARIOS

FAZEM ANOS HOJE:

SENHORES:

Dr. Raul de Gois; Ari Pavão; Antônio Roberto de Arruda Botelho; Paulo Clemente de Sousa Dantas; engenheiro Paulo Gomes Braga Milton Soares Carneiro; Humberto Fernandes; José Custódio Barriga Filho; Luís de Barros; prof. Francisco Rimoli; Leopoldo Pereira de Sá, Ivan Ferreira Viana; Celso Pinto Conceição; Sinésio Pereira Lira; Alberto Silva Monteiro; Severino dos Ramos Bezerra; Domingos Fleuri da Rocha; Darci Teixeira Monteiro; Geraldo Barroso e Edson Simões de Almeida.

— Fazem anos hoje, os nossos confrades srs. Severino dos Ramos Bezerra, Antônio Gomes Lages Filho, Alberto Silva Monteiro, José Custódio Barriga Filho, Sinésio Pereira Lira, Ari Machado Pavão, João Firmiano da Silva.

— *Álvaro Moreira* — Transcorre hoje, o aniversário natalício do poeta Álvaro Moreira, membro da Academia Brasileira de Letras, figura das mais brilhantes do nosso mundo literário e das mais queridas da nossa sociedade.

SENHORAS:

Elzi Simões de Almeida; Mercedes Castelo Branco; Maria Aparecida Pacielo; Nair de Azevedo Mateus; Alzira de Melo Franco e Rute Carvalho de Melo.

— Faz anos hoje a sra. Augusta do Rêgo Monteiro, espôsa do jornalista e advogado Max Monteiro, alto funcionário do Ministério do Trabalho.

CASAMENTOS

Casam-se no dia 10 de dezembro a srta. Joana D'Arc, professôra municipal, filha do sr. e sra. José Espíndola Sobrinho, e o sr. João Cabral, filho do sr. e sra. Manoel Severiano Cabral. O ato religioso terá lugar às 17 horas, na Matriz de N. S. Copacabana, na Praça Serzedelo Corrêa, onde os noivos receberão cumprimentos.

ALMOÇOS

A Associação dos Diplomados da Escola Superior de Guerra — ADESG — levará a efeito amanhã, quarta-feira, a partir das 13 horas, no novo restaurante do Clube Naval — Av. Rio Branco 180 — 6.º andar — mais um de seus habituais almoços semanais.

— Realizar-se-á hoje, na sede do Clube Naval mais um almôço-assembléia do Lions Clube do Rio de Janeiro.

Essa reunião leonística será abrilhantada com a presença do Magnífico Reitor professor Pedro Calmon que, na ocasião, discorrerá sôbre as datas 15 e 19 de novembro.

HOMENAGENS

Deputado Lôpo Coelho — O Conselho Deliberativo da Associação dos Servidores Civis do Brasil (ASCB) está convocando para uma sessão extraordinária e solene, às 18 horas do próximo dia 25 (sexta-feiro) na sede social da Rua Pedro Lessa, 36 — 2.º andar (Ed. do IPASE) ocasião em que será apôsto na galeria existente na Biblioteca Circulante "Castro Alves", o retrato do deputado Lôpo Coelho, membro daquele conselho e sócio benemérito do entidade máxima dos servidores civis do Brasil.

REUNIÕES

Por motivo de fôrça maior, a reunião do Conselho Deliberativo do Olímpico Clube, convocada extraordinàriamente para discutir e votar o Regimento Interno e tratar de interêsses gerais, que fôra marcada para o dia 25, ficou adiada para segunda-feira, dia 28, nos mesmos horários e local — 20 horas em primeira convocação e uma hora depois, em segunda e última convocação, Rua Pompeu Loureiro 116 — Copacabana.

Teatro na Bahia

Teatro — Paulo Francis

HÁ dias a Escola de Teatro da Universidade baiana apresentou "A Opera dos Três Vintens", de Weill-Brecht, encenada por Martim Gonçalves. Até o momento, recebi duas opiniões sôbre o espetáculo: uma, de um visitante habituado ao melhor teatro europeu, que me descreveu a montagem como pré-amadorística; outra, de outro visitante também habituado ao melhor teatro europeu como um bom espetáculo, se bem que comum. Como não vi o trabalho, não quero palpitar. Meu assunto é um pouco diferente.

A escola é sustentada pela Universidade. Suas verbas são altíssimas, o que já provocou movimentos de revolta de outras Faculdades na Bahia, que se acham — algumas com razão — mais importantes do que uma escola de teatro. Com tanto dinheiro, não foi difícil ao diretor Martim Gonçalves estabelecer um excelente sistema de relações públicas para seu estabelecimento. Todo ano êle vai ao exterior e entra em contato com figuras representativas do teatro contemporâneo. Martim é um homem culto e suficientemente sofisticado para causar boa impressão. E' formado em psiquiatria, foi pintor, cenógrafo, figurinista e dirige teatro. Morou durante anos na Inglaterra e França. Seu círculo de relações é internacional e vasto. Mantém correspondência com uma porção de gente boa. Isto valeu a escola "grants" da Fundação Rockefeller sem falar na concessão de bôlsas de estudo e outras facilidades.

Também a formação teatral de Martim é das melhores. Participou como cenógrafo de "Os Comediantes" e é um dos fundadores de "O Tablado". Atuou ainda como crítico no Suplemento Literário de "O Jornal". Aliás, foi o único crítico que teve a coragem de desmascarar a impostura que foi a "Antígona", de Sófocles, encenada pelo TBC.

Apesar de todos êsses créditos, a atuação de Martim Gonçalves à frente da escola tem sido motivo de curiosas reclamações. Quase todo mundo que volta de Salvador me fala do terrível regime ditatorial que êle impôs ao aluno. A coisa, segundo êsses visitantes, chegou a um tal ponto que não vou descrevê-la em maiores detalhes, pois não quero fazer humor.

Por outro lado, um grupo de pessoas de talento que foi lecionar na escola entrou em conflito irremediável com o diretor: gente como Domitila do Amaral, João Augusto, Gianni Ratto e Ana Edler, todos profissionais sérios e de boa reputação como pessoas humanas. E' verdade que a gente de teatro é um tanto complicada — para dizer o menos — mas aqui o testemunho é esmagadoramente contra Martim e seu temperamento primadonístico.

Mas isso é o menos importante. O mais importante é o desligamento cultural da escola, seu diletantismo provinciano — diletantismo que vai à Europa falar com Vilar sôbre O TEATRO, ou com Strasberg em Nova Iorque, mas deletantismo. No momento em que o teatro brasileiro faz uma pesquisa de realidades sociais do país, essa escola rica e confortável brinca de Claudel, Tennessee Williams, metendo um Brecht para tornar completo o quadro de divertimentos. Onde está o Brasil em tudo isso, onde está a Bahia, para ser mais específico? Ninguém sabe. A escola pretende ser uma Shangri-la teatral, reduto de pessoas inteligentes e sofisticadas e outras provincianadas. Não há qualquer cultivo do autor brasileiro atuante — à exceção de um Callado que se prestava a um espetáculo exótico — ou procura de autôres que pudessem revelar a cultura brasileira em sua especificação baiana.

Do ponto-de-vista técnico, a escola descobriu Stanislavski, quando na Europa está todo mundo procurando se livrar de Stanislavski. E o Stanislavski freudiano do "Actor's Studio", sem o lastro de pesquisa social do Group Theatre, que redundou no "Actor's Studio". Esta descoberta é mais uma importação grã-fina sem qualquer sentido de aculturação nacional: é apenas um esfôrço de ficar na moda.

Onde estão os diplomados da escola, depois de cinco anos de atividade? Que autôres revelou? Que diretores? Que cenógrafos? Que atôres? Que figurinistas? Que o quê?

Charme, beleza e muita simpatia, compõem Marilda Alves Pereira. Rainha da Primavera do Olímpico Clube

Leões vão almoçar dentro do C. Naval

Nos Clubes — Nelson Jorge

HOJE acontecerá mais um almôço-assembléia na sede do Clube Naval, do «Lion's Club» do Rio de Janeiro. Essa reunião dos leões será abrilhantada com a presença do Magnífico Reitor da Universidade do Brasil, professor Pedro Calmon, que, na ocasião, discorrerá sôbre as datas 15 e 19 de novembro. Dado o interêsse que o assunto desperta, espera-se o comparecimento de grande número de associados.

Ensaio

FOI muito concorrido o ensaio das candidatas a "Rainha da Primavera", que é promovido pelo confrade Silvio Mendonça, realizado ontem no América. Sábado próximo, acontecerá a eleição da soberana da primavera dos clubes cariocas.

Ponte Nova

LOGO mais, na elegante residência do sr. Geraldo Sisert, haverá mais uma reunião dos associados da Casa de Ponte Nova, que congrega os pontenovenses radicados na Guanabara.

Lagoa

O CLUBE Lagoa acontecerá logo mais com brincadeiras de salão, jogos e atrações, a partir das 20,30 horas.

Música

AS associadas do E. C. Jardim Guanabara estarão trilhando os caminhos da música, hoje à tarde, quando serão ministradas aulas de violão, por competentes professôres. A seguir, artes aplicadas serão demonstradas em forma de aula.

Cinema

"OS olhos do padre Tomazino", no América; "Brutalidade", no Tijuca; "Venus de Bagdad", no Olaria; sessão infantil, no Riachuelo; e "Quinteto da Morte", no Vila Isabel, são as atrações cinematográficas de hoje, nos clubes cariocas.

Arte

O CÍRCULO Amigos da Arte, convida os sócios para o espetáculo de mímica de Diego Cristian, às 21 horas do dia 26, na sede do Clube Lagoa, em Ipanema e, também, para a reunião do dia 27, às 21 horas, no atelier de Mathilde Bonicelli Ferrari, em Copacabana. Na ocasião, serão recepcionados os artistas premiados no 9.º Salão Nacional de Artes Modernas e os adidos culturais, além de eleita a nova diretoria para o biênio 60/61 e sorteados um óleo de Sérgio Campos Melo, uma gravura de Antônio Henrique do Amaral, um corte de fazenda pintada por Hannah Wigius e duas peças de porcelana pintadas por Gilde Rodriguez Vieira.

Clube Naval

RECEBEMOS: "O presidente do Clube Naval pede a êste colunista e família, que lhe dêm o prazer de suas presenças no concêrto do violonista Oscar Borgerth, no dia 24 de novembro às 21 horas". Gratos, compareceremos.

Beirões

A CASA das Beiras está convidando para a festa comemorativa de seu sétimo aniversário de fundação, que constará de um animado baile-"show", com as orquestras de Petek e Epaminondas, a realizar-se sábado próximo das 23 às 4 horas.

Vasco

O SR. Edgar Campos, em conversa com nosso companheiro Coroaci sôbre a atitude de Nadja Lacerda, que, possuindo dois títulos de beleza no Vasco (Miss Elegante e Embaixatriz do Turismo), representará a A. B. B. no concurso Rainha da Primavera, disse estar completamente desiludido. Segundo afirmou, as próximas representantes vascainas sairão do quadro social, estando em primeiro lugar a srta. Beatriz Lúcia da Cunha Sales, que além de linda, é vascaina.

PROSSEGUINDO, declarou o sr. Edgar Campos que só não retirava a candidatura da srta. Amélia Pereira Nunes, que era o alvo da questão, por se tratar de uma jovem que goza de grandes simpatias no clube e estar perfeitamente à altura de representar o Vasco da Gama.

Consulte advogado

Astrologia — Prof. Mirakoff

HOJE, 23-11-1960 (quarta-feira) — Viaje à tarde com objetivos financeiros e consulte advogado, médico ou dentista para seus males.

ACONTECERA HOJE AO LEITOR:

Seguem-se as possibilidades felizes ou não de hoje com horas e números promissores para os leitores nascidos em qualsquer dia, mês e ano nos períodos abaixo:

PARA OS NASCIDOS ENTRE 22 DE DEZEMBRO E 20 DE JANEIRO (Capricórnio)
Gastos exagerados, apreensão com o futuro; a tarde será de melhores fados. 51, 13 e 17; 391, 499 e 985 (horas e números).

ENTRE 21 DE JANEIRO E 18 DE FEVEREIRO (Aquário)
Negócios sob bons auspícios, principalmente os relativos a casas, minas e construções. 11, 14 e 16; 20, 41 e 51 (horas e números).

ENTRE 19 DE FEVEREIRO E 20 DE MARÇO (Peixes)
Dia sem grandes novidades. 6, 8 e 14; 360, 150 e 935 (horas e números).

ENTRE 21 DE MARÇO E 20 DE ABRIL (Aries)
Encontros felizes e sucessos sociais. 17, 18 e 23; 395, 476 e 521 (horas e números).

ENTRE 21 DE ABRIL E 20 DE MAIO (Touro)
Manhã promissora. A tarde será contrária, com desapontamentos e insucessos. 5, 6 e 10; 123, 240 e 357 (horas e números).

ENTRE 21 DE MAIO E 21 DE JUNHO (Gêmeos)
Preocupação financeira, novos empreendimentos. 2, 4 e 6; 782, 809 e 953 (horas e números).

ENTRE 22 DE JUNHO E 22 DE JULHO (Câncer)
Espiritualismo, decepções e negócios. 1, 3 e 5; 207, 306 e 450 (horas e números).

ENTRE 23 DE JULHO E 23 DE AGÔSTO (Leão)
Contrariedades conjugais; a tarde será melhor com novas perspectivas 16, 17 e 18; 421, 538 e 691 (horas e números).

ENTRE 24 DE AGÔSTO E 22 DE SETEMBRO (Virgem)
Encontros amorosos, imaginação fecunda, muita atividade e pequenas realizações. 19, 21 e 234; 613, 723 e 896 (horas e números).

ENTRE 23 DE SETEMBRO E 20 DE OUTUBRO (Libra)
Hesitações e insucessos amorosos. 7, 9 e 17; 182, 209 e 917 (horas e números).

ENTRE 21 DE OUTUBRO E 21 DE NOVEMBRO (Escorpião)
Surprêsas e lucros. 8, 10 e 12; 623, 424 e 316 (horas e números).

ENTRE 23 DE NOVEMBRO E 21 DE DEZEMBRO (Sagitário)
Versatilidade, preocupação por dinheiro e ansiedade. A tarde e a noite serão de psiquismo, neurastenia e males do fígado. 14, 16 e 18; 518, 618 e 116 (horas e números).

TOALHAS DE NATAL

Aceitam-se encomendas de lindas toalhas de Natal pintadas à mão. — Tel.: 47-1939.

A Calcografia Nacional de Roma no MNBA

Artes — Antônio Bento

ORGANIZADA com a colaboração do Instituto Italiano de Cultura, está aberta no Museu Nacional de Belas-Artes, uma exposição de "Calcografia Nazionale" de Roma. A mostra reúne 166 estampas de oitenta artistas, pertencentes a várias épocas e escolas.

A Calcografia Nacional de Roma é um museu histórico de gravuras em cobre, cuja fundação remonta à 1738, por obra do Papa Clemente XII. Em 1870 formou-se uma instituição oficial do Estado italiano, contendo acêrca de 20.000 exemplares de gravuras em cobre, do século XVII até os nossos dias.

A calcografia (arte de gravar em cobre) tendo por objetivo reproduzir a imagem sôbre o papel, permitia, numa época em que ainda não existiam a fotografia ou outros sistemas foto-mecânicos, a difusão e o conhecimento de inúmeras obras dos grandes artistas de todos os tempos.

Embora hoje os sistemas mecânicos nos permitam reproduzir da maneira mais perta seja qual fôr a obra, nem assim ficam diminuídas a importância e a significação da calcografia, porque a gravura é o fruto de uma técnica difícil guiada por superiores qualidades artísticas. De fato, muitas vêzes, os gravadores não eram apenas artezãos, mas também criadores. Entre êstes citam-se Piranesi, Salvator Rosa, Barocci, Grechetto, Della Bella, Borgianni, Pinelli.

A Calcografia Nacional de Roma adquiriu nova vitalidade, sobretudo quando em 1933 Carlo Alberto Petrucci assumiu a sua direção, realizando a classificação de todo o material num catálogo completo. C. A. Petrucci, "Catálogo generalle delle Stampe, tratte dai rami incisi posseduti dalla Calcografia Nazionale", Roma, Libreria dello Stato, 1953; pagg. 340; tav. 82).

Os exemplares agora expostos e que vão do século XVI ao século XIX, constituem um panorama completo desta arte, que continua tendo os seus admiradores, e que conserva o seu valor histórico e artístico.

Canções de Israel

Discos — Alberto Rêgo

SERÁ lançado sexta-feira próxima um elepê Decca intitulado "Canções de Israel" interpretadas pela cantora Hanna Ahroni com acompanhamento de Orquestra e Côro sob a regência de Sam Grossman. Neste álbum, Hanna interpreta uma coletânea de tradicionais canções bíblicas, exatamente como foram cantadas há milhares de anos atrás e também composições da moderna Israel, excitantes, novas e autênticas lendas. Ela interpreta tôdas com profundo sentimento e calor, um dramático virtuosismo, tirado puro de seus notáveis recursos vocais, o profundo final daquilo que é uma empolgante experiência auditiva. Sam Grossman, o regente e arranjador dêste elepê, possui a tarimba e a experiência musical ditada por seu conhecido e intenso trabalho em rádio e cinema, desde a famosa película de quinze anos atrás, "Hit Parade", até a mais recente "estrêla" da ópera, Grace Moore, de quem é conselheiro musical. Em "Canções de Israel" temos estas treze páginas musicais:

1. Artza Alinu (Voltamos a Terra — Pioneiros de Israel) — ...Nós aramos, semeamos mas ainda não colhemos.
2. Tzel-Tzel (Canção dos Pastores) — ...Na praça da aldeia junto ao poço, os pastores dançam enquanto dão de beber à suas ovelhas. A flauta pastoril e os tambores ressoam enquanto os animais bebem. Tzel-Tzel, a ovelha.
3. El Ha' Ayin (No Poço) — ...Na montanha a manhã nasce e em uma de suas trilhas vem descendo um pastor.
4. Ayn Adir K'Adonal (Ninguém é Tão Poderoso Quanto o Senhor) — ...Não há ninguém tão poderoso quanto o Senhor e nenhum tão abençoado quanto Ben-Amram.
5. Agalah Vesusah (A Carroça e o Cavalo) — ...Ei, dio, dio! Grito para Nellie segurando o chicote.
6. El Ha-Negev (Para o Negev) — Esta bela canção descreve os heróicos esforços dos soldados lutando em defesa de sua terra.

1. Shir Ha-Gefen (Canção do Vinhedo) — . Para tirar vinho da terra foi que as videiras foram criadas. Com tambores e alegria batam palmas, batam palmas. Pela criação dos vinhedos, batam palmas, batam palmas.
2. K'shoshanh Bayn Ha-Chochim (Como Uma Rosa Entre Ervas Daninhas) — Esta pungente canção de amor foi inspirada pela Canção das Canções. Nela um pastor compara sua amada com uma rosa entre as ervas daninhas.
3. Etz Ha-Rimon (A Romãzeira) — ...A romãzeira espalhou seu aroma entre o Mar Morto e Jericho.
4. Dabri Shir (Cante Uma Canção) — ...Afaste-se da luxúria do tempo e suas vaidades. Durante sua juventude, lembre-se de seu Deus e então louvores a êle.
5. Erev Shoshanin (Manhã de Rosas) — ...Uma manhã de rosas ... saia para o jardim. Mirra e incenso irei espalhar em seus pés.
6. M'Chol Dayagim (Dança dos Pescadores) — ...A brisa do mar e a beleza das ondas encontravam-se na praia. Seu encantamento é tão grande como o mar.
7. Al-Tera Avde Ya'Acov (Não Tema, Jacob, Meu Servo) — ...Não tenha mêdo Jacob, você está sonhando... E quando acordar, a terra que você vê será sua e dos seus.

Brasileiro preside Câmara Júnior: JCI

Relações Públicas

O BRASILEIRO Peter Frankel, que é o presidente da JCI para a América do Sul, foi eleito, no último sábado, no Palais D'Orsay, em Paris, sede do XV Congresso Mundial daquele órgão, para presidir, durante o ano de 1961, a Câmara Júnior Internacional (JCI World), conhecida entidade que congrega homens de 21 a 40 anos de idade, animados em trabalhar pelo desenvolvimento da comunidade, da nação e do mundo.

A Câmara Júnior Internacional, que tem prestado relevantes serviços em todo o mundo livre, congrega 400 mil júniors em 89 países e territórios, todos trabalhando juntos para promover melhor entendimento entre os homens. Esta é a segunda vez que um brasileiro tem a honra de presidir a entidade, pois em 1948, durante o Congresso realizado em nosso país, foi eleito para cargo idêntico, o sr. Vitor Bouças que é atualmente o diretor do Departamento de Turismo e Certames da Guanabara.

Exposição vai funcionar dia 16

Está definitivamente assentada a inauguração da Exposição Internacional de Indústria e Comércio para o próximo dia 16 de dezembro. Estará franqueada ao público, a mais completa mostra que já se organizou em nosso Estado, diàriamente das 14 às 22 horas. Trata-se do maior pavilhão já construído no mundo, com uma área coberta (o maior vão sem coluna já imaginado pelo homem) de 205 metros de comprimento por 165 de largura. Possui um auditório para 2 mil pessoas, onde serão realizados desfiles de modas, espetáculos teatrais, concertos sinfônicos, festivais, parque de diversões, restaurantes, bares e dois lagos monumentais de 1.500 metros quadrados cada um. No próximo dia 30, no recinto da Exposição, será encerrado o vitorioso I Festival do Rio, promoção do Rei da Voz, com a coroação de Miss Exposição.

• LEIA AOS DOMINGOS
REVISTA DA SOCIEDADE
DO DIARIO CARIOCA

PUBLICAÇÕES

Agradecemos o recebimento do exemplar n.º 452 da revista PN (Publicidade e Negócios) que além de su seções habituais, publica 4 artigos de grande atualidade O novo Presidente dos Estados Unidos, JK reafirma uma filosofia de govêrno, Fundamentos da civilização norte-americana e, A Grande Meta, produtividade. Recebemos também um exemplar de Avicultura em Revista, nova publicação (primeiro número) mensal que é o órgão oficial da Associação Fluminense de Avicultura. No próximo mês de janeiro estará circulando uma nova revista mensal editada pela Emprêsa Jornalística PN S. A.. Trata-se de IM — Imóveis e Mercados, publicação que objetiva fazer com que o industrial venda mais assim como também ajudá-lo a fazer o revendedor vender mais.

DESFILE DE CARROS ANTIGOS

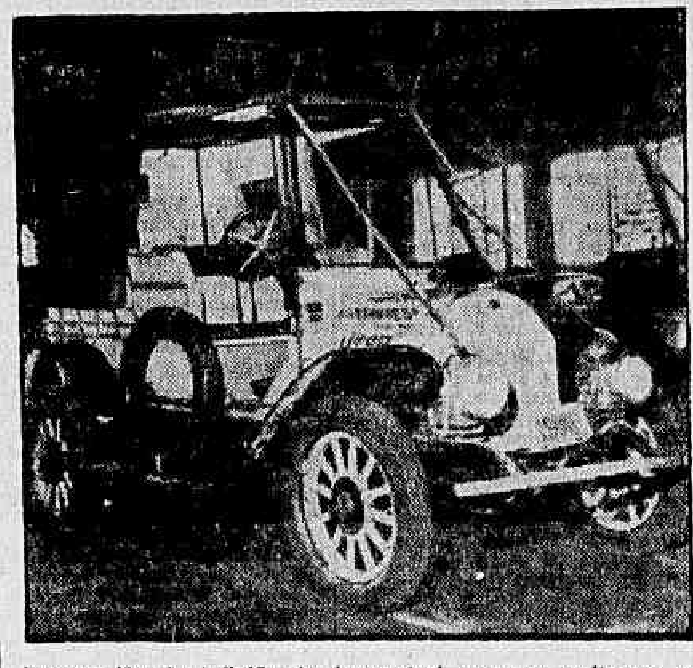

Por ocasião do I Salão do Automóvel, que vai realizar-se no Ibirapuera, em São Paulo, no período de 26 a 11 de dezembro, com a participação de tôdas as indústrias de veículos nacionais, serão apresentados ao público os automóveis mais antigos (foto acima) existentes no Brasil

O gato na tuba

Madrugada — Mister Eco

CAVALHEIRO que muito importou artistas estrangeiros, de repente recebe o estalo patriótico e parte resoluto para a guerra, bradando aos mundos que é um crime a disparidade do tratamento dispensado ao artista brasileiro noutras terras, diante do qual se colocam tôdas as barreiras imagináveis para cercear a sua atividade profissional.

Embora o protesto tardio, em nome do verde-amarelismo há que se apoiar meritória campanha, porque, em último caso, se fará jus à admiração dos pósteros, salvando-se êstes brasis amados, mais uma vez, da beira do abismo. Então, vamos lá. Vamos para a luta das reivindicações do artista botocudo, vamos protegê-lo com leis coercitivas ao afluxo abusivo do alienígena, vamos fazer compreender aos de fora que amor com amor se paga e que isto aqui — ô! ô! é o Brasil que canta e é feliz.

Acontece, entretanto, que Mister Eco vem contando nestes últimos tempos, com a colaboração do sr. Fontes Fidedignas, pessoinha que, além de excelente informante, se mostra aos quandos dominado por verdadeiro espírito-de-porco. O Augusto Mister já estava propenso a aderir ao movimento que se anuncia, no que êle tem de justo e cabível, quando o Fontes Fidedignas aparece e, de mansinho, saca o gato que se escondera na tuba da história.

O cavalheiro que deu o grito de guerra contra o artista estrangeiro — afirma o Fontes — nas anteriores importações era apenas um preposto de conhecido capitalista de São Paulo — o verdadeiro importador — dono de uma grande cadeia de rádios e teleemissoras. Tipo do negócio manso. Deu lucro — o lucro é nosso. Deu prejuízo — o prejuízo é vosso.

Vai daí que o capitalista pensou duas vêzes e resolveu contratar os artistas diretamente, alijando da jogada o xenófobo que perdeu o trem. Adotando essa tática, artistas estrangeiros foram contratados em grande número, até meados do próximo ano, e muitos já estão chegando via-São Paulo.

Por isso — diz o Fontes Fidedignas — o artista estrangeiro, de uma hora para hora, se tornou indesejável. Por isso, o boicote que se pretende estabelecer, escudado na proteção ao artista brasileiro, só agora lembrado.

E o pior é que Mister Eco quase embarca nessa canoa, julgando-a em rumo certo.

Como tôda vedeta que se preza, o sonho de Nanci Montez é gravar um "long-play". A emprêsa gravadora não sabe de nada mas Nanci garante que o seu disco será lançado ainda êste mês. Com môça bonita não se discute

Com Celme Silva e o "ballet" de Luciano Luaciani, o ator Agildo Ribeiro se encontra no Recife, atuando na Festa da Mocidade e na TV-Jornal do Comércio. E manda vivas a Lulu de Barros e a Carlos Hugo Christensen pela boa receptividade que está tendo naquelas plagas

Lourdes no "Festival"

ESTÁ quase assentado o ingresso da atriz Lourdes de Oliveira no "show" da "boite" Night and Day, que vai ficar sem Bibi Ferreira, brevemente entrando, o espetáculo, em fase carnavalesca. Lourdes Oliveira, como sabeis, chegou recentemente de Paris, onde obteve farta publicidade, numa promoção de Marcel Camus.

"LP" com pimenta

O BAIANO que, num modestíssimo botequim do Bêco das Garrafas, ganhou fama como excelente quituteiro das iguarias da Boa Terra, vai mostrar suas qualidades agora na Cinelândia, precisamente no Lp-Whisky-Bar. O Baiano tem freguesia tão famosa quanto os seus acepipes.

Já começou

O CARNAVAL já começou em vesperais fechadas de grupos amigos, nos bares noturnos da orla atlântica, o que já se vem tornando uma tradição. Na tarde de segunda-feira, a cuíca roncou no Texas-Bar, para inveja dos que se encontravam no lado de fora, muito chateados da vidinha.

Cheia de graças

MUITO bem recebida a escolha de RoRsali Rondelli para ostentar a coroa de Miss Exposição Internacional de Indústria e Comércio. Rosali é irmão de Rose Rondelli e a boniteza é um bem de família.

Jambettes

PAULO Gracindo batizou com o nome de Jambettes as escurinhas rebolativas que tomarão parte em "Mr Momo", em louvor da côr do jambo. Se as Fredettes bobearam, as Jambettes serão o sucessette do espetáculo supervisionado por Paulo Gracindette.

Isaurinha no Arpège

DEVERÁ estrear, ainda esta semana, na "boite" Arpège, a cantora paulista Isaurinha Garcia, em sequência à temporada de Ivon Cúri. Uma excelente aquisição, sem dúvida, pois Isaurinha figura com destaque entre as cinco melhores intérpretes da autêntica música popular brasileira.

Festival do Rio

ANTES do jôgo de futebol entre o Atlético de Madri, que deve ter chegado ontem à noite, com um combinado Vasco-Flamengo, haverá logo mais no Maracanã mais um desfile de bandas militares, com a participação da banda do Batalhão de Guardas da Rainha da Inglaterra e da "Army Band" dos EE. UU.

RÁDIO RIO DE JANEIRO

ZYZ 34 — ONDAS MÉDIAS — 1.320 KCS.
ZYP 30 — ONDAS CURTAS — 5.045 KCS.

APRESENTA ÀS 2as., 4as., e 6as-feiras ÀS 8,30 HORAS

"LUZ DO TERCEIRO MILÊNIO"

Mensagem da FRATERNIDADE NOVA ERA e ORDEM AGRA-AVID

Na palavra confortadora DA MESTRA

YARANDASÃ·.·

A opinião do leitor

(Conclusão da 4.ª pág.)

a princípio, fôsse brincadeira da missivista, mas, à medida que ia lendo, reconheci que a coisa era séria. Trata-se da sra. Elizabeta T. Mendes, diretora responsável do jornal «O Espêlho», redação na Avenida Rio Branco, 9, sala 104, com dois telefones: 43-6454 e 54-8173. Nivelando-se a mulher à cachaça, nos, mulheres, nos tornaríamos nocivas à sociedade. Combatendo, na minha revista «5 Continentes», e em programas de rádio e televisão, a psicose alcoólica, sinto-me na obrigação de dirigir, por intermédio de vossa coluna, algumas linhas a essa Liga de criaturas emancipadas: a essa Liga que deseja fiquemos escravas da cachaça, ou, talvez (não compreendi bem o objetivo, direto ou indireto) pretenda apenas utilizar os recursos econômicos advindos da maior venda de cachaça na tarefa de emancipação da mulher.

O assunto, evidentemente, é um pouco obscuro. Torna-se necessário que o público seja bem esclarecido. O álcool é perigoso: quando existe a predisposição individual a tendência é beber sempre mais: desaparece o contrôle e o viciado se alista no grande exército dos alcoólatras inveterados, inúteis e perigosos, por todos os motivos, não somente às gerações atuais, como, pela hereditariedade, às futuras. Alega a missivista que a cachaça, bem fabricada e bem rotulada, seria extraordinária fonte de divisas estrangeiras. Pensando de acôrdo com essa Liga revolucionária, poderíamos arranjar também divisas com a maconha, erva da loucura, bem rotulada, em bonitos maços, com interessantes dizeres, convidando ao sonho. Somente quem conhece, como eu, a tristeza dos lares, a derrocada do caráter, o desajustamento, o desencanto da vida, a tragédia, a loucura, e, por fim, a morte dos que não conseguem se recuperar, é que pode sentir como é estarrecedora uma tal campanha, reunindo dois ideais tão antagônicos, que se repelem. Há muitos anos, gratuitamente, com o auxílio apenas do Hospital procuro recuperar o tenho recuperado várias pessoas do vício da embriaguês. Rogo, assim, de coração, que essa senhora faça uma campanha da qual não venha a ter remorsos e receba, por ela, as bênçãos de Deus".

CARTAZ

TEATROS

ARENA — 25-9012

•

ARENA DA ARQUITETURA — 46-1278 — "A Mais Valia Vai Acabar Seu Edgar" — De Oduvaldo Viana Filho. Quintas, sextas e sábados às 21 horas. Domingos, às 19 horas. Av. Pasteur, 250

•

BOLSO — 27-3122 — "A Cegonha se Diverte" — Comédia de André Roussin com Aurimar Rocha, Laura Suarez, Glória e Ladamy e Maria Esmeralda. Às 21,15 horas. Aos sábados e domingos, às 14 horas, Paulo Gama apresenta "O Rei Mentiroso", peça infantil de Graça Mello com Milton Lopes, José Pedro e Silvia Patrícia.

•

CARLOS GOMES — 22-7581.

•

COPACABANA — 57-1818 — "Society em Baby Doll" — Comédia de Henrique Pongetti com André Villon e Cia. Às 21,30 horas. Aos sábados e domingos às 14 horas, Pascoal Silva e seu elenco de peça infantil "O Caso dos Pirilampinhos" de Stela Leonardo.

•

DULCINA — 22-5817 — "BLUM" — De H. S. Discepolo e Julio Porter. Com Rodolfo Mayer e Conchita de Morais. Às 21 horas

•

GINÁSTICO — 42-4521 — "Com a Pulga Atrás da Orelha" — Comédia de Georges Feydeau com Fernanda Montenegro, Ítalo Rossi e Sérgio Brito. Teatro dos 7. Às 21 horas

•

JARDEL — 27-8712 — "Tôdas elas são Barbadas" — Comédia com Colé, Lilian Fernandes e Rui Cavalcanti. Às 20,20 e 22,20 horas

•

JOÃO CAETANO — 43-4276 — "Segura o Ximango" — Revista de J. Maia e Gâmo Ganett. Com Virgínia Lane. Às 20 e 22 horas.

•

MAISON DE FRANCE — 52-8678.

•

MATRIZ — 36-4805 —

•

MESBLA — 22-7622 — "Dois na Gangorra" — De Gibson com Tônia Carrero e Paulo Autran. Às 21 hs.

•

MUNICIPAL DE NITERÓI.

•

MUNICIPAL DO RIO DE JANEIRO 42-2105

PÁSSARO AZUL — 36-3604

•

[illegible] — "Um Estado de Coisa ..." de Millôr Fernandes — Com Maria Sampaio, Adriano Reis, Cláudio Corrêa e Castro, Camila Amado, Emílio de Matos e Procópio Mariano. Às 21,30

RECREIO — 22-8164 — "E Xique Xique no Pixoxó" — Válter Pinto, com suas Folias de 1960. Com Oscarito e Nélia Paula. Às 20 e 22 hs.

•

RIVAL — 22-2721 — "Expreme Que o Caldo Sai" — Produção Gomes Leal com Silva Filho e sua Cia. No elenco Elòina e Carlos Mello. "Strip-tease" em preto e branco. Às 20 e 22 horas

•

SANTA ROSA DE LIMA — "A Formiguinha que Foi à Lua" — Peça infantil de Zuleika Mello. Aos domingos às 10,30 e 16 horas.

•

SERRADOR — 42-6442.

•

S. JORGE — 43-9031.

•

TABLADO — 26-4555 — "D. Rosita, a Solteira" — De Garcia Lorca, tradução de Carlos Drumond de Andrade. Às quintas, sextas e sábados às 21,30 horas. Aos domingos às 17 horas

•

TIJUCA — 28-1039 — "A Raposa e as Uvas" — De Guilherme Figueiredo. Com Sérgio Cardoso. Às 21 horas

•

ZAQUIA JORGE —

CINEMAS

VITÓRIA — "Quem era aquela Pequena" (Who was that Lady?) — Comédia americana (em cinemascópio e tecnicolor) com Tony Curtis, Dean Martin e Janet Leigh. Às 14, 16, 18, 20 e 22 horas. Censura livre. Apresentação da Columbia.

•

PATHÉ, RIVIERA, MAUÁ e PARA TODOS — "O Castelo do Medo" — (Maigret et l'affaire Saint Fiacre) — Policial francês com Michael Auclair e Valentine Tessier. Às 12 (somente no Pathé), 14, 16, 18, 20 e 22 horas. Impróprio até 18 anos. Apresentação da França Filmes.

•

METRO (Passeio), METRO (Tijuca) PAX, RICAMAR, HIGIENÓPOLIS e BRASÍLIA — "Herança da Carne" (Home From the Hill) — Drama (em cinemascópio e tecnicolor) com Robert Mitchum e Eleanor Parker. Às 12 (somente no Metro Passeio), 14, 30, 17, 19,30 e 22 hs. Impróprio até 14 anos. Apresentação da MGM.

•

BRUNI (Flamengo) — "Tempestade" (Tempest) — Drama italiano produzido por Dino Delaurentis com — Rerista de Jorge Murad com Silvana Mangano, Van Helfin, Viveca Lindfors e Geoffrey Horne. Em cinemascópio e tecnicolor. Às 14, 16,30, 19 e 21,30 horas. Impróprio até 14 anos. Apresentação da Paramount.

Alterações de programas só serão aceitas em cartas dirigidas à nossa redação, Avenida Rio Branco, 25, sobreloja.

•

ÓPERA — "Amor Para Três" — Comédia nacional (em cinemascópio e tecnicolor) dirigida por Carlos Hugo Christensen com Susana Freire, Fábio Cardoso e Agildo Ribeiro. Às 14, 16, 18, 20 e 22 horas. Censura livre. Apresentação da Pelmex.

•

CINEAC TRIANON — "Escândalos em Champs Elysées" (Champs Elysées) — Drama francês com Pierre Renoir e Jacqueline Carlier. Às 14, 16, 18, 20 e 22 horas. Impróprio até 18 anos. Apresentação de Nilo Machado.

•

ALVORADA (Cinema de Arte) — "Tempos Modernos" (Modern Times) — Comédia escrita, dirigida, produzida e representada por Charlie Chaplin. Às 16,30, 19 e 21,30 horas. Aos sábados, domingos e feriados sessões também às 14 horas. Censura livre. Reapresentação da United Artists.

•

ART PALÁCIO (Méier) — "Clandestinas da Noite" (Marchands de Filles) — Drama francês com Agnes Laurent e George Marchal. Às 14, 16, 18, 20 e 22 horas. Impróprio até 18 anos. Reapresentação da Art Filmes.

ART PALÁCIO (Copacabana) e ART PALÁCIO (Tijuca) — "La Doce Vida" (La Doce Vita) — Produção de Frederico Feluni com Marcello Mastroianni, Anita Ekberg, Anouk Aimee e Magali Noel. Palma de Ouro no XIII Festival de Cannes. Horários especiais: diàriamente às 15,30 e 20,30. Aos sábados, domingos e feriados, sessões também às 9,30 horas. Impróprio até 18 anos. Apresentação da Art Filmes.

•

PALÁCIO, ROXI, FLORIANO e SANTA ALICE — "A História de Ruth" (The Story of Ruth) — Drama (em cinemascópio e tecnicolor) com Viveca Lindfors e Jegg Marrow. Às 14, 16,30, 19 e 21,30 horas. Impróprio até 10 anos. Apresentação da Fox.

•

S. LUÍS — "O Vento não Sabe Ler" (The Wind Cannot Read) — Drama inglês com Dirk Bogarde e Ioko Tami. Às 13,20, 15,30, 17,40, 19,50 e 22 horas. Impróprio até 10 anos. Apresentação da Organização Rank.

•

METRO (Copacabana) — "Ben-Hur" (Ben-Hur) — Épico (americano e em tecnicolor) com Charlton Heston e Jack Hawkins. Direção de William Wyler. Horários especiais: sessão noturna de segunda a sábado às 20 horas; domingos e feriados às 19,30 horas; vesperais às 15 horas às quintas e sábados e às 14,30 aos domingos e feriados; pela manhã, às quintas, sábados, domingos e feriados sessões às 9,30 horas. Censura livre. Apresentação da MGM.

•

ODEON, ALASKA, AMÉRICA, SÃO JOSÉ, MADRID, IMPERATOR e POLITEAMA — "A Lei dos Brutos" (Gun Finger) — "Western" americano com John Ireland. Às 14, 15,40, 17,20, 19, 20,40 e 22,20 hs. Impróprio até 14 anos. Apresentação da Imperial.

•

ESKYIE (Tijuca) — "Desejo" (Desire Under the Elms) — Drama americano com Sophia Loren, Anthony Perkins e Burl Ives. Às 14, 16, 18, 20 e 22 horas. Impróprio até 18 anos. Reapresentação da Paramount.

•

PLAZA, ASTÓRIA, SÃO PEDRO, SÃO BENTO e SÃO JOÃO — "Europa de Noite" (Europe di Notte) — Passeio (em tecnicolor) pelas principais boates da Europa. Atrações: Domenico Modugno, Carmen Sevilla e números de "strip-tease". Às 14, 16, 18, 20 e 22 horas. Impróprio até 18 anos. Reapresentação da Allied Artists. No Plaza, sessões também às 10 e 12 horas.

•

JUSSARA, GUARACI, PARAÍSO, RAMOS, SANTA HELENA, PENHA, SANTA CECÍLIA e SÃO JORGE — "Corsário sem Pátria" (The Buccaneer) Capa-espada americano (em cinemascópio e tecnicolor) com Yul Brinner, Claire Bloom e Charles Boyer. Às 14, 16,20, 18,40 e 21 horas. Impróprio até 10 anos. Apresentação da Paramount.

•

REX, PRESIDENTE, RIAN, LEBLON, CARIOCA e CENTRAL — "Babette vai à Guerra" (Babette s'en Va-t-en Guerre) — Comédia francesa (em tecnicolor) com Brigitte Bardot. Às 14, 16, 18, 20 e 22 horas. Censura livre. Reapresentação da Columbia.

•

AZTECA, IMPÉRIO, FLÓRIDA, CARUSO, OLINDA, MASCOTE, REGÊNCIA e ROSÁRIO — "Escuta Minha Canção" (Escucha mi Canción) — Musical espanhol com Joselito. Às 14, 16, 18, 20 e 22 hs. Censura livre. Apresentação da Condor Filmes.

•

COLONIAL, ROYAL, NACIONAL, RIO BRANCO, MEIER, MELO (Penha) — "Música Inolvidável" (Música de Siempre) — Musical mexicano (em tecnicolor) com Libertad Lamarque. Às 14, 16, 18, 20 e 22 hs. Censura livre. Apresentação da Pelmex.

MIRAMAR — "Amanhã Choraras por Mim" (Morgen Wirst du um Mich Weinen) — Drama alemão com Sabine Bethmann. Às 14, 16, 18, 20 e 22 horas. Impróprio até 18 anos. Reapresentação da Imperial.

NOVA CHANCE PARA ANTÁRTICO

Pelo miolo da raia

De OSCAR VARÉDA

Aconteceu ontem a experiência da nova iluminação na Gávea. Está boa, mas pode com mais alguns ajustes ficar ainda melhor. — Em certos trechos da pista, tem muita luz perdida fora do local onde atuarão os animais. Tenho impressão que havendo maior concentração dos refletores na pista a ser usada a luminosidade ficará idêntica a de Cidade Jardim. Prá usar de sinceridade. Melhor que São Paulo no momento não está não.

Revelou o sr. Paula Machado que a coisa ainda não está cem por cento. Inclusive ontem alguns refletores da reta da Lagoa não estavam funcionando, e o gerador não estava a tôda fôrça.

A impressão primeira foi revelada na noite da experiência aos srs. João da Costa Ribeiro e Luís Alvarenga que concordaram com a modesta observação do autor destas notas.

Dois páreos foram realizados e os animais correram normalmente não estranhando nada.

— "Prá mim tudo está ótimo". — Foi o que disse Bequinho saltando do dorso de TENDER que momentos antes havia trabalhado 86" os 1.300 largando largo da milha.

Bequinho aliás deu a nota curiosa da experiência noturna. Apareceu com um boné bossa-nova. — Quem descobriu a semelhança com aquela coisa foi o conhecido proprietário Valdir Alves. — Olhou para o boné do pernambucano e comentou: — "Dá uma bomba de flit prá êle e vê se não vai ficar igualzinho aquêle soldadinho do anúncio"...

Quanto ao zum-zum da greve e outros truques a coisa ficou mais clara desde ontem.

— "Acredito que tudo será solucionado nestas próximas horas. — Aliás o dr. Francisco Paula Machado me garantiu que encontrou a fórmula igual para a questão e que vai revelá-la talvez hoje ou amanhã". Declaração de Carlos Torres em nome dos treinadores.

Acrescentou ainda: — "Aquêle artigo do novo código que estabelece o mínimo de seis cavalos para cada treinador, vai cair. Outras pretensões por nós solicitadas também serão atendidas. — Posso adiantar também que os jóqueis terão aumento da montaria que deve passar para 500 cruzeiros, e nós, os 2.000 cruzeiros para cada animal.

A última pergunta foi então arriscada: — E os cavalariços? — Também receberão os 300 cruzeiros pedidos para conduzir os animais a noite". — Aí está como anda o ambiente. Agora mais claro, mostrando que conversando os homens se entendem para o bem dêles mesmo.

Resta assim o único problema dos funcionários que exigem 50 por cento a mais do que ganham em corrida normal, para o trabalho da noturna. Sôbre isto ainda não apurei nada nestas últimas horas. Até quando rabisquei estas notas a coisa estava ainda no mesmo pé de dias atraz. — O JCB ofereceu 20 por cento e êles disseram não.

Ainda uma conversa com dois diretores, um dêles da C. C., retirei esta impressão: — "Será difícil fazer quatro reuniões por semana na Gávea como era nosso desejo. — O caso no entanto merece um maior estudo. Não sabemos se passaremos a de quinta para noturna ou buscaremos nova solução. Por enquanto vamos aguardar os acontecimentos para depois então dar o pronunciamento oficial sôbre a questão".

Fazemos votos para que a noturna fique na segunda e que tenhamos as reuniões normais de quinta, sábado e domingo. — Pode ser que a impressão seja precipitada, mas acredito que com uma chamada bem estudada, tudo poderá ser devidamente contornado. — Talvez após o bruto sucesso da noturna de segunda-feira próxima, tudo seja feito para a efetivação das quatro corridas por semana.

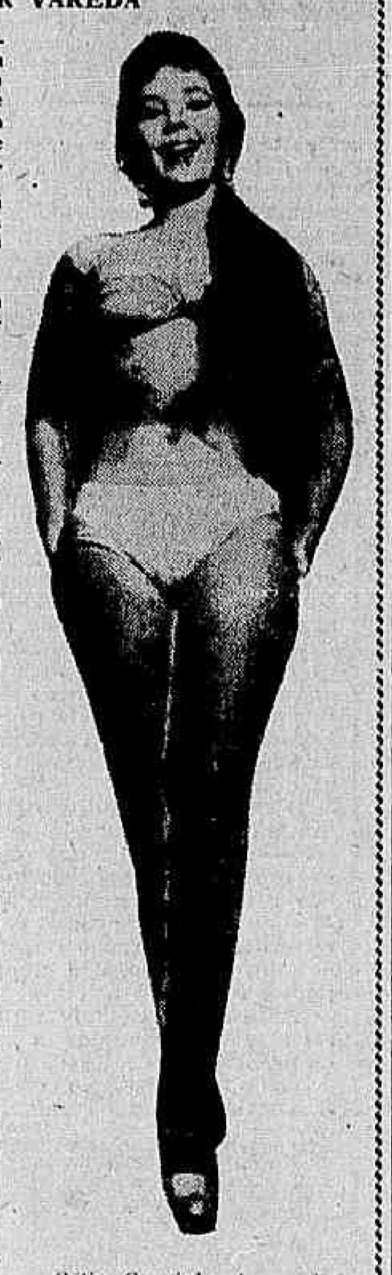

Celia Coutinho é o colírio de hoje da nossa galeria. — Ela trabalha no programa Jockey-show do Wilson Nascimento da TV-Rio. — Aliás, Wilson pediu opinião sôbre o espetáculo. — Não assisti até agora, mas só pode ser bom. — Basta o exemplo ai de cima...

Programas completos de sábado e domingo: Gávea

RIO —

A Comissão de Corridas organizou os seguintes programas para as reuniões de sábado e domingo próximos, na Gávea:

CORRIDA DE SABADO

RIO —

1º Páreo - Às 14,00 - 1.400 metros
Cr$ 60 000,00

		ks
1—1	Flameta	60
2	Japa	50
2—3	Carola	52
4	Atafona	54
3—5	Typhoon's Daugther	50
"	Sea Venom	58
6	Kovidara	52
4—7	Miss Grillo	52
8	Talulah	50
9	Royal Lady	54

2º Páreo - Às 14,30 - 1.500 metros
Cr$ 120 000,00

		ks
1—1	Revide	56
2—2	Nectar Dourado	56
3—3	Tuchaua	56
4—4	Apito	56
"	Espanhol	56

3º Páreo - Às 15,00 - 1.300 metros
Cr$ 120 000,00

		ks
1—1	Mar Vermelho	56
2	Ready	56
2—3	Maelstrom	56
	Rei da Granja	56
3—5	Questus	59
6	Zingaro	53
4—7	Natal Grass	56
8	Rubi Negro	56

4º Páreo - Às 15,30 - 1.200 metros
Cr$ 80 000,00 - (Grama)

		ks
1—1	Benghazi	52
2	Xerém	52
2—3	Jossier	56
"	Fr. Paulo	56
3—5	Agio	56
6	Los Andes	52
4—7	Bilac	54
8	Orton	51
9	Versátil	50

5º Páreo - Às 16,00 - 1.300 metros
Cr$ 120 000,00

		ks
1—1	Quizanga	56
2	Gravure	56
2—3	Sor Rey	56
4	Manga	56
3—5	Euclidia	56
	Lata	56
6	Mondo	56
4—7	Frivosa	56
8	Goolair	56
9	Grila	56

6º Páreo - Às 16,30 - 1.500 metros
Cr$ 120 000,00 (Betting)

		ks
1—1	Agripina	56
2	Lady Champagne	56
2—3	Renilda	56
4	Nora Rose	52
3—5	Aura	56
6	Melba	56
4—7	Ortija	56
8	Jomba	56

7º Páreo - Às 17,05 - 2.000 metros (Estado de Santa Catarina) - Cr$ 120.000,00 - (Betting) - (Grama)

		ks
1—1	Pirapavos	57
2	Kalinga	55
2—3	Lictor	57
"	Marajan	57
4	Toca	55
3—5	Leoncia	55
6	Grisamar	53
7	Vendim	53
4—8	Ingua	57
9	Tokio	57
10	Inês	55

8º Páreo - Às 17,40 - 1.400 metros
Cr$ 80 000,00 (Betting)

		ks
1—1	Vielo	54
2	Rabaz	58
3	Jebell	54
4	Tornado	50
2—5	Gurubu	52
6	Marciano	50
7	Tiger	50
8	Forovin	50
3—9	Bingo	56
10	Resado	54
11	Ichabo	52
12	Kamilas	52
4-13	Garganta	50
14	Arara	56
15	Bolzano	50
"	Titânico	50

Corrida de domingo

RIO —

1º Páreo - Às 14,00 - 1.500 metros
Cr$ 80 000,00

		ks
1—1	Keliana	58
2—2	Julinha	58
3	Frameta	50
3—4	Rose Reine	60
	Beicudinha	54
4—6	Minha Negrinha	58
7	Bailarina	56

2º Páreo - Às 14,30 - 1.300 metros
Cr$ 80 000,00

		ks
1—1	Comparsa	58
2—2	Chiarina	50
3—3	Xaira	54
4	Minha Negrinha	60
4—5	Kininha	60
6	Polka	52

3º Páreo - Às 15,00 - 2.400 metros (Prêmio Jockey Club do Rio Grande do Sul) - Cr$ 200.000,00

		ks
1—1	Antartico	61
2—2	Emir	55
3—3	Cabochon	63
4—4	Tio Primo	58
5	Zimbo	53

4º Páreo - Às 15,30 - 1.800 metros
Cr$ 100 000,00

		ks
1—1	Boreas	57
2	Gran Cônsul	57
2—3	Zás	57
4	Armendariz	57
3—5	Zeo	57
"	Revolto	57
4—6	Mercurio	57
7	Curriculum	57

5º Páreo - Às 16,00 - 1.300 metros
Cr$ 100 000,00

		ks
1—1	Fitzely	57
2—2	Zumea	57
3	Peggy	57
3—4	Gigi	57
5	Fusca	57
4—6	Anália	57
"	Ilanga	57

6º Páreo - Às 16,30 - 2.000 metros
Cr$ 120.000,00 Handicap Especial (Betting)

		ks
1—1	Hisna	57
"	Otoman	50
2—2	Peregrina	58
3	Açoriano	50
3—4	Siren	53
5	Antártico	54
4—6	Narcissus	60
7	Pernot	50
8	Cabochon	50

7º Páreo - Às 17,05 - 1.300 metros
Cr$ 100 000,00 - (Betting)

		ks
1—1	Zunzum	57
2	Vagalume	57
2—3	Pic-Nic	57
4	Kill	57
3—5	Ozir	57
6	Zepelin	57
4—7	Az das Pistas	57
8	Paissandu	57
"	Moonseed	57

8º Páreo - Às 17,40 - 1.500 metros
Cr$ 80 000,00 - (Betting)

		ks
1—1	Janjak	56
"	Guarda	54
2—2	Diabo Louro	60
3	Vaivém	50
3—4	Troxeba	56
5	Ibirapitan	52
6	Macon	56
4—7	Voluntarioso	60
8	Belphegor	56
9	Campi	52

LICEU IMPÉRIO
ENSINA-SE CORTE E COSTURA
CONFECÇÃO DE CINTOS PLISSADOS
ACEITAM-SE ENCOMENDAS DE MOLDES
Largo de São Francisco, 26 12º and Grupo 1220
Ed. Patriarca — Tel 43-4284
das 15 às 17 horas

EMPRÊSA SÃO CRISTÓVÃO
LINHA DIRETA
RIO A POÇOS DE CALDAS
(M GERAIS)
Diàriamente às 5,45 horas — Int. Guichê 22
Estação Rodoviária Mariano Procópio
ONIBUS LUXUOSOS — RAPIDEZ — SEGURANÇA
E CONFORTO

F. Maia: Iole não pôde ser exigida a fundo: terra

RIO —

O aprendiz F. Maia, pilôto de Iole, informou que a sua conduzida não pôde ser solicitada a fundo em virtude de, na partida, ter levado terra no rosto e em consequência ter perdido a visão.

O freio José Portilho declarou que a égua Royal Lady correu assustada, daí não ter correspondido ao esperado.

OCORRÊNCIAS

As principais ocorrências registradas vêm a seguir:

TERÇA-FEIRA

2º PAREO — Mário Mendes (treinador de Miss Grilo) declarou que, sua pensionista foi acometida de hemorragia, tendo sido encaminhada ao Serviço de Veterinária. J. Portilho (Royal Lady) declarou que, sua pilotada correu assustada, não se empregando em parte alguma do percurso, apesar de muito solicitada e de ser depositária de grandes esperanças.

3º PAREO — P. Fontoura (Rififi) declarou que, sua conduzida atirou-se para dentro nos últimos 30 metros, prejudicando Match (J. Portilho) num movimento muito brusco e inesperado. J. Portilho (Match) declarou que confirma a parte de P. Fontoura.

4º PAREO — J. Negrellô (Mansão) declarou que, na altura dos 800 metros, foi violentamente fechado por Xalera (A. Santos) e Içanga (J. Martins), sendo obrigado a recolher de golpe sua montada. J. Martins (Içangá) declarou que, na altura dos 800 metros, foi prejudicado por Xalera (A. Santos) que desgarrou a conduzida do declarante. A. Santos (Xalera) declarou que foi apertado na altura dos mil metros por La Floche (N. S. Pereira).

5º PAREO — M. Silva (Ali Babá) declarou que, seu pilotado se recusou a fazer a curva do Hospital (1.700), atrasando-se em consequência para os últimos postos. A. Santos (Zarza) declarou que, Ali Babá desgarrou sua pilotada na altura dos 1.600 metros, levando-a a meio de raia.

8º PAREO — F. Maia (Iole) declarou que, logo após a partida, levando terra no rosto, nada mais enxergou, não podendo, assim, fazer correr sua conduzida, pois, não podia ver. Adiantou que sua conduzida vinha também, correndo pouco, não pegando a raia. P. Lima (Imbuída) declarou que, apesar de obrigar durante todo o percurso, sua conduzida não desenvolveu carreira.

QUINTA-FEIRA

1º PAREO — J. Zeferino (Bolzano) declarou que, seu conduzido nos 200 últimos metros, correu de golpe para dentro por ter sentido o joelho direito.

3º PAREO — Válter Freitas, treinador de Beiçudinha, declarou que a sua pensionista foi acometida de hemorragia, deixando, por isso, de figurar no percurso. Adiantou, ainda, que Beiçudinha foi socorrida pelo Serviço de Veterinária.

SÁBADO

1º PAREO — J. Marchant (Orissanga) declarou que, na entrada da reta, Xaira (A. Barroso) cortou a sua linha, fazendo com que o declarante tivesse que sofrear sua montada. A. Barroso (Xaira) declarou que, na entrada da reta, Jujú (D. Moreira) abriu, fazendo com que o declarante levasse sua pilotada para dentro, tendo prejudicado, assim, Orissanga (J. Marchant). Adiantou que, isso aconteceu por não ter visto aquela adversária. J. Corrêa (Xêta) declarou que, em tôdas as curvas sua conduzida desgarrou, independente da vontade do declarante, fazendo-o, também, na reta.

2º PAREO — João Carlindo (Curioso) declarou que, na partida, seu conduzido rodou para fora, motivando o seu atraso. Adiantou, ter se empregado a fundo, em todo o percurso, mas seu pilotado não desenvolveu corrida, atirando-se para dentro. Rubens Silva (treinador de Curioso) declarou que confirma as declarações do jóquei João Carlindo, [illegible] "curvilhão".

6º PAREO — P. Lima (Bilac) declarou que seu conduzido foi acometido de hemorragia na altura dos 500 metros.

5º PAREO — J. Corrêa (Abril) declarou que foi prejudicado por Avaré (M. Silva) que o imprensou de encontro a cêrca, obrigando-o a lançar por fora o seu conduzido.

6º PAREO — A. Ricardo (Fineza) declarou que, na altura dos 1.300 metros foi prejudicado pela Candoca (J. Corrêa) sendo obrigado a recolher sua montada e lançá-la por dentro. Adiantou, ainda, que, na altura dos 800 metros o mesmo competidor voltou a prejudicá-lo. P. Lima (Apolonia) declarou que, sua pilotada tentou abrir em tôda a reta final, apesar de sempre corrigida. J. A. Silva (Ponte Negra) declarou que, sua pilotada foi sempre prejudicada por Candoca (J. Corrêa). M. Silva (Viçosa) declarou que, na cabeça da curva foi prejudicado por Candoca (J. Corrêa). A. Santos (Pierrete) declarou que, foi prejudicado por Candoca (J. Corrêa) sendo obrigado a defender-se com o braço. Edilo Coutinho (treinador de Fineza) declarou que, esperava melhor atuação de sua pensionista, que fracassou em consequência dos prejuízos sofridos na carreira.

7º PAREO — A. Bolino (Nova Serra) declarou que estranhou a pouca disposição da sua conduzida, que não têve velocidade para acompanhar suas rivais, terminando com muito pouca ação.

8º PAREO — J. Carlindo (Monge Branco) declarou que, foi prejudicado na altura dos 700 metros pelo animal Az das Pistas (J. Corrêa). Ivan de Sousa (Zumbo) declarou que, foi prejudicado na partida pelo animal Hurlingam (A. Olivares), quase caindo. F. Maia (Excelsior) declarou que, logo após a partida foi prejudicado pelo Az das Pistas (J. Corrêa) quase caindo.

DOMINGO

3º PAREO J. G. Silva (Tuchaua) declarou que, nos últimos metros, Fascal (A. Ricardo), foi desgarrando-o e prejudicando seu conduzido. A. Ricardo (Farcal) declarou que, desde os 600 metros, o seu pilotado vinha abrindo, apesar de por várias vêzes corrigí-lo. A. Santos (Bauru) declarou que, no piano foi prejudicado por Cervo (A. G. Silva) que correndo para dentro, fêz com que o declarante tivesse que levantar seu pilotado. José S. da Silva (treinador de Cervo) declarou que, não se conforma em absoluto com a direção dada ao seu pupilo pelo jóquei A. G. Silva.

7º PAREO — U. Cunha (Canoa) declarou que, na partida, sua conduzida abaixou a cabeça, motivo pelo qual se atrasou. M. Silva (Vancouver) declarou que, na altura dos 360 metros, My Doll (A. Olivares), foi de golpe para dentro obrigando-o a levantar.

Montarias oficiais: amanhã

RIO —

O programa da reunião de quinta-feira próxima, na Gávea, está assim constituído:

RIO —

1º Pareo - Às 14,00 - 1.500 metros
Cr$ 80.000,00

		ks
1—1	Etchika, F. Maia	56
2—2	Octavia, J. Carlindo	56
3—3	Gatóta, J. Corrêa	56
4	Bôca Rica, M. Silva	56
4—5	Recanta, J. G. Silva	56
6	Joaneira, I. Pinheiro	56

2º Pareo - Às 14,30 - 1.500 metros
Cr$ 80.000,00

		ks
1—1	Montegrande, A. Bolino	56
2—2	Rio Mississipe, P. Lima	56
3	Don Alex, A. G. Silva	50
3—4	Mônaco, Não correrá	56
5	Tunquelen, P. Gomes	50
4—6	Ebener, M. Silva	56
7	Don Plínio, J. F. Santos	50

3º Pareo - Às 15,00 - 1.300 metros (Destinado a jóqueis atuantes no Hipódromo Brasileiro, sem mais de 10 vitórias no corrente ano, no país) - Cr$ 60.000,00

		ks
1—1	Don Ramirez, A. Nahid	56
2	Canivete, Não correrá	60
2—3	Sea Mew, Não correrá	58
	T. Daughter, Não correrá	56
4	Tio Ernesto, J. Martins	56
3—5	Baracchine, E. Castillo	56
	Superiori, I. Pinheiro	58
6	Titânico, J. Queiroz	60
4—7	Quibando, M. Nielevisk	50
8	Bon Marché, J. Barros	56
9	Gunther, G. Mendonça	54

4º Pareo - Às 15,30 - 1.200 metros
Cr$ 100.000,00

		ks
1—1	Palmeirinha, M. Silva	57
2	Icangá, J. Martins	57
2—3	Pristina, A. Ricardo	57
4	Medinilla, C. R. Carvalho	57
3—5	Qualquer, G. Almeida	57
6	Nau, J. Corrêa	57
4—7	Pin-Up, J. Marchant	57
8	Kaleça, P. Lima	57

5º Pareo - Às 16,00 - 1.600 metros
Cr$ 120.000,00 - (Prova Especial)

		ks
1—1	Patsy, M. Silva	53
2—2	Alameda, J. Santos	54
3—3	Javaneza, J. Corrêa	54
4	Florabela, P. Lima	53
4—5	Ilustrada, F. Maia	53
6	Juju, D. Moreira	54

6º Pareo - Às 16,30 - 1.900 metros
Cr$ 80.000,00 - (Betting)

		ks
1—1	Lucky Prince, D. Moreira	60
2	Rio Tocantins, P. Lima	56
3	Volátil, A. Ricardo	54
2—4	Dourak, A. Bolino	54
5	Ranieri, D. Moreno	56
6	Tio Rainha, J. Portilho	54
3—7	Don Secundo, J. Santos	56
"	Obediente, F. Maia	60
8	Oversay, M. Silva	56
4—9	Leafless, J. Corrêa	58
10	Kaiser, Não correrá	56
11	Elsener, Não correrá	50

7º Pareo - Às 17,05 - 1.200 metros
Cr$ 100.000,00 - (Betting)

		ks
1—1	La Violetera, F. Maia	57
2	Chaguita, J. Corrêa	57
2—3	Perdita, J. G. Silva	57
4	Niña Tamar, A. G. Silva	57
3—5	Vestale, M. Silva	57
6	Vandale, A. Olivares	57
4—7	Imbuída, P. Lima	57
8	Miss Boneca, A. Ricardo	57
9	Teimosa, A. Reis	57

8º Pareo - Às 17,40 - 1.200 metros
Cr$ 100.000,00 - (Betting)

		ks
1—1	Quejando, P. Lima	57
2	Goyanito, M. Nielevisk	57
3	Vila Real, C. R. Carvalho	57
2—4	Mediar, D. Moreira	57
5	Exaltado, A. Olivares	57
6	Bronzeado, G. Almeida	57
3—7	Kreiszler, L. E. Castro	57
8	Vovô Américo, A. Reis	57
9	Pampeiro, J. G. Silva	57
10	Mister Money, A. M. Caminha	53
4-11	Rison, F. Maia	57
12	Fair Jet, J. Marchant	53
13	Exato, A. Hodecker	57
14	Phoebus, J. Corrêa	57

Sorte de Radames Latari é dar...

(Conclusão da 9ª pág.)

para nós flamenguistas como um atestado da fôrça do clube. Além de ter dado ao certame mais interêsse, deixou em nós a certeza da sua recuperação, que alguns, pelas esquinas, pretendem negar.

"Um aviso — continua — não permitirei que se faça onda em tôrno da tranquilidade do Flamengo. Quero trabalhar para colocar o meu clube no lugar que sempre ocupou".

PLANOS

A princípio, o plano do sr. Radamés Latari é fazer bastante excursões com o primeiro time para valorizá-lo e, sobretudo, para adquirir o dinheiro necessário para a manutenção de um plantel numeroso. Sòmente deixará de atender aos chamados daqueles que realmente não atenderem ao interêsse da Flamengo. Êste é o caminho para equilibrar as finanças do departamento autônomo de futebol.

Radamés não mede palavras para valorizar o trabalho do presidente George Fernandes à frente dos destinos do Flamengo. Não fôsse êle um homem de responsabilidade, pior seria a situação do clube. Agora — informa Radamés — o presidente está realmente interessado no levantamento moral do time e para isso não mede esfôrço, quer pessoal quer financeiro, para dar ao conjunto o melhor possível.

— "No domingo — conta o novo vice-presidente de futebol do time da Gávea — o abraço que êle me deu no túnel ofi mais do que um simples abraço: foi um agradecimento por tudo o que foi feito nesses dez dias iniciais. Mas quero dizer que aceito o seu abraço, mas êle deve ter sentido também que o que retribuía êle tinha algo de diferente, pois era o agradecimento e alegria de um torcedor rubronegro que naquele momento dava graças pela felicidade de trabalhar pelo seu grande clube".

Môças do Brasil jogam com paraguaias

SANTIAGO —

O selecionado brasileiro de basquete feminino após estreiar vitoriosamente no Campeonato Sul-Americano derrotando o Peru por 64x37 voltará a ação hoje em Santiago do Chile no ginásio da Federação Chilena, para jogar com o quinteto do Paraguai.

Dado o elevado índice técnico do conjunto guarani, as cestobolistas brasileiras encontrarão dificuldades para vencer acreditando-se na realização de uma luta equilibrada e tècnicamente bem disputada. Para êste cotejo Antenor Horta apresentará de saída Heleninha, Maria Helena, Zilá, Marlene e Neuci, ficando na expectativa: Nadir, Marta, Benedita, Delci, Marli e Norma.

COM A ARGENTINA

A próxima etapa do sul-americano programada para depois de amanhã reunirá Brasil x Argentina na preliminar e Chile x Paraguai. Completando o turno jogarão no dia 27 Peru x Paraguai, na preliminar e em seguida, Brasil x Chile. De acôrdo com a tabela aprovada pela FCB a última rodada do campeonato será no dia 5 de dezembro defrontando-se Brasil x Chile, cabendo a Paraguai x Peru a preliminar.

A CLASSIFICAÇAO

Com o resultado da segunda rodada do turno, a classificação atual dos concorrentes ao sul-americano é a seguinte:

1º CHILE — 2 jogos — 2 vitórias — 121 pontos pró e 80 contra — Saldo: 41 pontos.

2º BRASIL — 1 jôgo — 1 vitória — 64 pontos pró e 37 contra — Saldo: 27 pontos.

2º PARAGUAI — 1 jôgo — 1 vitróia — 60 pontos pró e 51 contra — Saldo: 9 pontos.

3º PERU — 2 jogos — 2 derrotas — 76 pontos pró e 125 contra — Deficit: 49 pontos.

3º ARGENTINA — 2 jogos — 2 derrotas — 92 pontos pró e 120 contra — Deficit: 28 pontos.

GENTIL ESTRÉIA HOJE

RECIFE —

Será finalmente, amanhã, na peleja contra o Asas, à noite nos Aflitos, em andamento no campeonato Pernambucano, a estréia do treinador Gentil Cardoso, à frente do plantel do Náutico Capibaribe, sendo, portanto, a única atração do "match", já que os "timbús" se apresentam como franco favoritos.

Idéia de José foi aprovada

RIO —

Aos inúmeros telefonemas de apoio que temos recebido à idéia do sr. José Alberto Cabedal de que cada torcedor do Flamengo contribua com Cr$ 50,00 ou mais para seu clube acrescenta-se, agora, êste telegrama, do sr Nélson Matoso, de Teófilo Otoni, Minas Gerais:

"Comunico manifesto sr. José Alberto Cabedal vg publicado êsse jornal vg para que todo rubronegro contribua cinquenta cruzeiros vg o fim auxiliar Flamengo restauração suas finanças vg foi bem acolhido esta cidade vg onde promovi coleta contribuições vg que serão enviadas até fim mês vg juntamente relação nominal cada colaborador"

"O Atlético...

(Conclusão da 9ª pág.)

Madri, declarou que o atual estado técnico e físico dos jogadores atleticanos é o melhor possível, como o demonstra a recente vitória sôbre o Real Madri na decisão da Copa Generalíssimo Franco.

São os seguintes os jogadores que integram a delegação do Atlético de Madri:

Madynabetya, Rivilla, Griffa, Ramiro, Alvarito, Chuzo, Mendonça, Polo, Vová, Peiró, Collar, Álvaro, Pazos, Calleja e Adelardo.

O filho de Anne Of England pode bisar

RIO —

A atração desta semana no Hipódromo da Gávea é o Prêmio "Jockey Club do Rio Grande do Sul", na distância de 2.400 metros e com a dotação de Cr$ 200 mil.

Destinado a animais nacionais de quatro anos e mais idade, aquêle semiclássico vai reunir apenas cinco competidores, a saber: Antártico, Emir, Cabochon, Tio Primo e Zimbo, a pesos da tabela II.

PODE BISAR

O cavalo Antártico, que venceu de maneira eseptacular o "Prêmio Jockey Club de Montevidéu", disputado na tarde do último domingo, tem amplas possibilidades de repetir aquela façanha. Sua vitória foi convincente, uma vez que atropelou com grande desenvoltura, livrando boa vantagem para Ranai, e produziu um bom tempo para a milha e meia: 150"1/5. Todavia, o filho de Anne of England terá, desta feita, em Tio Primo e Emir dois adversários de respeito.

O ex-Seival reaparece bem movido e com muita "chance" no páreo, uma vez que além de ser superior ao Antártico leva dêste defensor do "Stud" Seabra a vantagem de quatro quilos. E Emir, que escoltou Antártico e Renai no semi-clássico de domingo passado, levando dois quilos de vantagem do ganhador, nesta nova oportunidade levará seis quilos de vantagem daquele mesmo parelheiro, o que faz aumentar sensivelmente a sua "chance" no páreo.

DIAZ

Luiz Diaz, que imprimiu uma boa direção ao cavalo Antártico no semiclássico de domingo passado e que talvez volte a conduzir êste defensor do "Stud" Seabra no seu compromisso desta semana, com 61 quilos. O filho de Anne Of England é sério candidato à vitória no "J. C. do Rio Grande do Sul"

Palmeirinha cravou 45" nos 700 m, bem

RIO —

Em pista de areia pesada realizaram-se os apromtos dos parelheiros que se acham inscritos para a corrida de quinta-feira, na Gávea, exercícios êstes efetuados pela diagonal.

A égua Palmeirinha, sob a direção de Manoel Silva, fêz uma das melhores "partidas" ao descer os 700 metros em 45".

APRONTOS

Eis os apromtos anotados:

1.º Páreo:
Bôca Rica, M. Silva — 700 .... em 53".
Recanta, J. G. Silva — 600 em 38".

2.º Páreo:
Montegrande, A. Bolino — 600 em 40"2/5.

3.º Páreo:
Tio Ernesto, J. Martins — 600 .. em 38".
Baracchine, E. Castillo — 600 em 39"2/5.
Superiori, I. Pinheiro — 600 .... em 42".
Titânico, J. Queirós — 800 em 52".

4.º Páreo:
Palmeirinha, M. Silva — 700 .. em 45".
Icangá, J. Martins — 600 em 38".
Pin-Up, J. Marchant — 600 .... em 38".
Kaleça, P. Lima — 600 em 38"2/5.

5.º Páreo:
Patsy, M. Silva — 600 em 39".
Ilustrada, F. Maia — 800 em .. 53"2/5.

6.º Páreo:
Lucky Prince, D. Moreira — 1000 em 67".
Dourak, A. Bolino — 600 em .. 38"2/5.
Oversay, M. Silva — 700 em 45".

7.º Páreo:
La Violetera, F. Maia — 600 .. em 40".
Perdita, J. G. Silva — 360 em 23".
Niña Tamar, A. G. Silva — 600 em 38"2/5.
Imbuída, P. Lima — 360 em .... 22"2/5.
Teimosa, A. Reis — 360 em 23".

8.º Páreo:
Quejando, P. Lima — 600 em .. 39"2/5.
Exaltado, A. Olivares — 600 em 38"2/5.
Bronzeado, G. Almeida — 600 .. em 38".
Vovô Américo, A. Reis — 600 em 39"2/5.
Exato, A. Hodecker — 360 em 22".

Fortaleza...

(Conclusão da 9ª pág.)

ARRECADAÇÃO

Dado o interêsse que desperta o prélio espera-se uma arrecadação excepcional, que poderá chegar a 1 milhão de cruzeiros. A arbitragem da partida estará a cargo do paulista João Etzel Filho.

O treinador Moésio, do Fortaleza, não modificará sua equipe, que será a mesma que empatou na primeira peleja, em Recife. Por outro lado, o técnico uruguaio, Ricardo Diez, do Santa Cruz, colocará em campo o mesmo onze que bateu, domingo passado, o Esporte Clube do Recife, pelo campeonato pernambucano. Eis as duas equipes:

FORTALEZA — Pedrinho; Mesquita, Sanatiel e Renato; Célio e Toinho; Nagib, Charuto, Becêcê, Zé Raimundo e Benedito.

SANTA CRUZ — Agostinho; Dôdô, Nagel e Nenzinho; Múcio e Luís; Gildo, Nilsinho, Lua, Biu e Elmano.

Dois jogos...

(Conclusão da 9ª pág.)

Sormâni, Mangálvio, Coutinho, Pelé e Pepe.

CORINTIANS — Acosta; Bianchini, Bertamim e Luís Valente; Brandão e Cotia; Teotônio, Nélson Luques, Robertinho, Joãozinho e Plínio. Completando a série de três jogos, cotejarão em Campinas, Ponte Prêta x Jabaquara.

Outras notícias...

(Conclusão da 9ª pág.)

10 **O treinador Zezé Moreira será julgado pela agressão ao juiz Olten Aires de Abreu amanhã, à noite, pelo Tribunal Especial da CBD.**

11 **O zagueiro central Belini fêz um teste de campo ontem, à tarde, mas dificilmente poderá participar da partida de hoje, à noite, contra o Atlético de Madri.**

12 **O Bangu fêz ontem, de manhã, individual e hoje fará coletivo. Não há nenhum jogador contundido e Zizinho colocará o mesmo time que venceu domingo o Vasco.**

13 **O Madureira fêz individual e o treinador Lourival Lorenzi vai conservar o zagueiro lateral direito Almir no time titular.**

14 **Durante o coletivo de hoje o técnico Daniel Pinto vai fazer diversas alterações no ataque do Olaria, que não está rendendo o desejado.**

15 **O único time carioca a treinar coletivamente ontem foi a Portuguêsa. O quadro titular venceu por 3 x 0, gols de Zèzinho (2) e Foguete. Sabará continua contundido.**

a programação de
HOJE
da
RÁDIO NACIONAL

18,00 — O Mistério da Tôrre Vermelha
18,25 — Aventuras do Anjo (O Boneco Assassino)
18,35 — Jerônimo, o Herói do Sertão (Sete Homens)
19,00 — Repórter Esso
19,05 — Isto é Brasil
19,10 — Suplemento Musical
19,15 — No Mundo da Bola
19,30 — A Voz do Brasil
20,00 — A Deusa dos Cabelos de Sol (novela)
20,25 — Repórter Esso
20,30 — Calendário Kolynos
20,35 — Grande Musical de Todos os Tempos
21,00 — Brasil Dia a Dia
21,05 — Musical Singer
21,30 — Boletim de Brasília José Grossi
20,35 — Vamos Morar no Assunto
22,00 — Intervalo Musical
22,05 — Repórter Esso
22,10 — Teatro de Mistério
23,00 — Boletim de Brasília José Grossi
23,05 — Antena Política
00,01 — Música Dentro da Noite
00,30 — Seresta Musical
01,00 — Boletim de Notícias
01,10 — Encerramento

Hoje tem banda

RIO —

Jogam hoje, no Maracanã, o Atlético de Madri e um combinado Vasco-Flamengo. E daí? E daí, nada. Por maior que seja a minha boa-vontade para com êste Festival do Rio, a verdade é que não poderíamos esperar, no setor do futebol, programação mais insossa do que esta.

Primeiro, em relação ao visitante. Em matéria de espanhol, só há três times capazes de despertar nosso interêsse: o Real Madri, acima de todos, a seleção nacional e o Barcelona. Êsse Atlético, por exemplo, que o esfôrço promocional grita ser o campeão da Taça da Espanha, o que é que êsse Atlético tem? Vavá, Ramiro e Alvaro — as coisas mais interessantes do time espanhol são seus três jogadores brasileiros, dos quais os dois últimos, quando aqui andavam, jamais foram capazes de mobilizar grande público para apreciar suas artes. Quanto a Vavá, tem êle ainda um certo encanto, remanescente de sua leonina passagem por Estocolmo, na Seleção de Ouro, mas já o vimos no Maracanã, êste ano, barrigudo, pesadão, o fôlego dando apenas para um tempo, penosamente cumprido.

Se o Atlético fôr derrotado hoje, isso nada significará em relação à pinimba existente entre o futebol dos dois países. Se vencer, será uma humilhação para nós, pois os espanhóis bem poderão apregoar que, "mesmo juntando os dois maiores times da cidade" para enfrentá-los, não nos foi possível levá-los à derrota, pois é claro que não confessarão ser êsse combinado apenas uma tentativa de arrebanhar público para compensar os gastos com a sua importação. Nem o Flamengo nem, muito menos, o Vasco, estão em condições, no momento, de representar o melhor futebol carioca. Fundindo-se, é pior ainda.

Mas o combinado ganhará, não tenho dúvida — e essa certeza é mais um elemento de desinterêsse para o jôgo. Ganhará, mesmo dirigido por Abel Picabéia, pois tão estranho é o programa que, havendo dois técnicos, Solich e Picabéia, se entrega a direção do time a Picabéia.

Só espero é que o Picabéia, que esta semana possìvelmente jogará o seu emprêgo no jôgo Vasco x Flamengo, não fique tentado a escalar maior número de rubronegros e menor de vascaínos, de modo a arranjar um cansaçozinho extra para os seus adversários de sábado. Uma vez que não passa pela cabeça de nenhum vascaíno reconhecer a superior qualidade dos jogadores rubronegros — nem eu o afirmo — o melhor é mesmo dividir a responsabilidade, e quem quiser que desembolse as suas 180 pratinhas, sabendo de antemão que, de qualquer modo, seu sacrifício não será em vão: antes do jôgo, haverá um desfile de bandas, coisa realmente muito agradável.

EVANDRO

Vavá e Ramiro dois jogadores brasileiros do time do Atlético do Madri conversam com o sr. Gomez, dirigente do clube espanhol. A torcida carioca terá oportunidade de rever hoje êsses dois craques nacionais

Combinado pode dar goleada no Atlético

RIO —

Com o prestígio de campeão da «Taça Generalíssimo Franco», o Atlético de Madri enfrentará hoje, à noite, no Maracanã, o combinado Vasco-Flamengo.

Antes do jôgo haverá um desfile de escolas de samba, três bandas, representações de associações portuguêsas e queima de fogos de artifícios, de forma que o início do jôgo está marcado para às 22 horas.

PRÊMIO

Apesar do combinado Vasco-Flamengo ter sido organizado às pressas, pràticamente sem qualquer treinamento, o Atlético de Madri está arriscado a levar uma goleada maior do que a imposta pela seleção brasileira à espanhola (6x1) em 1950, no Maracanã.

Como time o Atlético, embora sejo o vencedor da Taça Franco, não chega a ser tão bom quanto, por exemplo, o Botafogo. Em seus últimos jogos tem feito boa exibição, mas a diferença entre o futebol europeu e o brasileiro é enorme e a longa viagem que fizeram de avião durante todo o dia de ontem deverá provocar uma queda natural no rendimento do time espanhol.

FESTAS

Cêrca de 10 milhões de cruzeiros gastarão os promotores do Festival do Rio de Janeiro, com a vinda das Bandas Imperial inglêsa e a da Academia de West Point. Além dessas duas famosas bandas, estará presente também a não menos famosa do Corpo de Fuzileiros Navais.

As escolas de sambas também estarão presentes, dançando em homenagem ao Vasco da Gama; Em homenagem ao Flamengo dançarão as Casas Portuguêsas músicas folclóricas.

Após o espetáculo das Escolas de Samba e das danças folclóricas portuguêsas, cujo início está previsto para às 20,30 horas, será iniciado o desfile das três bandas.

O INICIO

As 20,30 horas o combinado e o Atlético entrarão em campo carregando tochas. Nessa ocasião, o estádio estará às escuras. Em seguida os presidentes dos três clubes, acenderão uma bola com 7 metros de diâmetro, postada no centro do campo.

Aproximadamente às 22 horas os dois times voltarão a campo para desta vez iniciar a partida. O pontapé inicial será dado por Ademir Marques de Menezes.

OS PREÇOS

Para o jôgo de hoje serão cobrados os seguintes preços: arquibancadas: Cr$ 180,00 cruzeiros; cadeiras: Cr$ 600,00 cruzeiros e gerais: Cr$ 70,00 cruzeiros.

OS TIMES

ATLÉTICO DE MADRI: Madynabeytia; Rivilla, Griffa, Ramiro e Alvarito; Chuzo e Mendonça; Polo, Vavá, Peiró e Collar.

COMBINADO Vasco-Flamengo: O Combinado deverá iniciar com a seguinte formação: Ari; Paulinho, Jadir, Orlando e Coronel; Laerte e Moacir; Sabará, Delém, Gérson e Germano.

O ponteiro-revelação Germano estará hoje ocupando a extrema-esquerda no jôgo contra o Atlético de Madri

Sorte de Radamés Latari é dar duro no trabalho

RIO —

"Quando existe trabalho em prol de alguma coisa, o bom resultado é quase sempre atribuído à sorte, mas nesse caso não convém esquecer nunca que para ser beneficiado por ela se faz preciso muito esfôrço e foi o que fiz nesses meus dez dias como vice-presidente de futebol — declarou ontem, ao DIARIO CARIOCA, o sr. Radamés Latari, respondendo a uma pergunta sôbre se a sua investidura no cargo de vice-presidente no futebol rubronegro dera sorte ao time, levando-o a vencer domingo ao Fluminense, até então líder invicto do campeonato.

O dirigente rubronegro acrescenta que não pretende fazer críticas aos antigos dirigentes, mas acredita que um melhor trabalho poderia ser feito no sentido de ativar o ânimo dos jogadores. Êste fato acarretava no espírito de cada um certa frieza, cujo reflexo vai atingir o time nas disputas das partidas. "Êste detalhe era ainda muito mais acrescido devida a conturbada situação que o Flamengo viveu nesses primeiros meses da gestão de Georges Fernandes — disse Radamés.

UMA HISTORIA

O ponto-de-vista de Radamés Latari, de que faltava aos jogadores maior espírito de união, confirma-se no caso em que êle próprio narrou para o DIARIO CARIOCA.

"Sábado — diz — véspera do importante jôgo contra o Fluminense, era aniversário de Carlinhos. Acredito que antes êsse detalhe muito importante para o espírito da equipe passasse despercebido. Comigo, porém, fiz questão de reunir alguns amigos do clube e ir até à concentração levar ao jogador o nosso abraço, ainda mais, levar o confôrto e o carinho tão desejado naquele momento. O que se passou ofi algo verdadeiramente indescritível. A alegria do aniversariante serviu para contagiar os outros e quando desci, à noite, da concentração, levava comigo a certeza da vitória contra o Fluminense. Eis aí um princípio para a sorte".

SOLICH

Radamés Latari diz e repete que ao trabalho deve ser atribuído o sucesso do Flamengo na semana passada. Conta que, quando assumiu, se dirigiu ao presidente George Fernandes solicitando todo o esfôrço possível para manter em dia os ordenados dos jogadores, porque êle, Radamés, iria iniciar um trabalho muito intenso junto a todos, prometendo-lhes o máximo de atenção do clube para com êles. Queria em troca esfôrço.

Quanto a Solich, Radamés acentuou que o seu primeiro passo, quando empossado, foi conversar com êle, garantindo-lhe todo o apoio possível do departamento autônomo de futebol e que se limitasse apenas às quatro linhas. "Porque — alegou — antes o técnico fazia papel de tudo, perturbando naturalmente o seu trabalho de observação para oferecer ao time o melhor rendimento.

"Nesse particular — comenta — me vi plenamente realizado, porque no domingo se sentiu que Fleitas Solich era outro homem, fazendo os deslocamentos necessários na equipe. A saída de Luís Carlos e a entrada de Germano, o deslocamento do meia Gérson para a ponta direita, o que foi senão uma observação que acostumamos a ver no competente técnico?".

SALVO O CAMPEONATO

No entender do nosso entrevistado, o Flamengo merecia um prêmio por ter salvo o campeonato de um iminente fracasso. A vitória sôbre o Fluminense deu chance a três clubes a almejarem o título, ao passo que se sucedesse o contrário, sòmente dois, o Fluminense e o América (remotamente), seriam candidatos ao título.

"Ademais — fala Radamés Latari — a vitória de domingo foi

(Conclui na 8ª página)

"O Atlético não faz feio longe de casa"

MADRI, RIO —

Ao tomar o avião com destino ao Brasil o treinador substituto do Atlético de Madri, Tintes, declarou aos jornalistas presentes sôbre as possibilidades de sua equipe no jôgo de amanhã (hoje) com o combinado Vasco-Flamengo: "Não iríamos tão longe para voltar de mãos vazias".

Até a hora em que encerrávamos os trabalhos desta página — 10,00 horas — a delegação do Atlético ainda não havia chegado ao Aeroporto Internacional do Galeão.

CONFIANTE

Falando à reportagem o treinador Tintes declarou que havia conversado longamente com Villalonga, o técnico titular, ficando acertado que o Atlético adotará em seu jôgo no Rio de Janeiro a tática 4-2-4, a fim de melhor aproveitar a velocidade de seus dois ponteiros, Polo e Collar.

O grande problema do treinador substituto do Atlético de Madri é o natural cansaço que seus jogadores sentirão após uma longa viagem de doze horas. "Não acredito — declarou Tintes — que o cansaço da viagem possa influir muito em nossos jogadores pois teremos quase 20 horas de descanso antes da partida. Acredito mesmo que poderemos vencer com alguma facilidade ao quadro formado pelo Vasco e o Flamengo".

CAMPEAO

O sr. Gomez Gomez, que vem dirigindo o delegação do Atlético de

(Conclui na 8ª página)

Outras notícias

1 **Os jogadores do América treinaram individualmente ontem, pela manhã, no gramado de Campos Sales. O atacante Quarentinha reapareceu e deverá disputar o pôsto de comandante com o seu conterrâneo Fontoura.**

2 **Com a presença do sr. Radamés Latari o treinador Fleitas Solich dirigiu na manhã de ontem o treinamento individual dos jogadores que não participarão do jôgo de hoje, à noite, contra o Atlético. O primeiro coletivo da semana está marcado para hoje, mas poderá ser adiado.**

3 **O Bonsucesso treinará hoje, à tarde, coletivamente. Ontem, os jogadores treinaram individualmente. O treinador Gradim não tem nenhum problema e manterá o mesmo time que venceu o São Cristóvão, no último sábado.**

4 **O Botafogo treinou ontem individualmente e hoje será realizado o primeiro conjunto da semana. Não há problemas para Paulo Amaral.**

5 **O sr. Antônio do Passo conversará hoje, à tarde, por telefone com o sr. Mendonça Falcão sôbre a proposta dos clubes cariocas para o próximo Rio-São Paulo, que é o primeiro turno com os cinco representantes de cada federação — campeão, vice-campeão e os três melhores colocados em renda — e o segundo turno com os três primeiros de cariocas e paulistas do primeiro turno.**

6 **O médio esquerdo Jordan não poderá reaparecer contra o Vasco, mas Dida e Joubert já estão em perfeitas condições físicas.**

7 **O Santos irá jogar domingo em Santiago no Chile, recebendo Cr$ 1 milhão e 200 mil por partida.**

8 **Prevendo a possibilidade de conquistar o título de campeão, o Botafogo cancelou todos os amistosos programados até o fim do campeonato.**

9 **Se vencer a «Taça Brasil» o Palmeiras dará de «bicho» a seus jogadores Cr$ 150 mil.**

(Conclui na 8ª página)

Dois jogos fracos em São Paulo

SÃO PAULO —

Três encontros da semana, serão realizados hoje, pelo campeonato paulista, sendo, contudo, menos pela posição que ambos ocupam na tabela, do que pela tradição dos adversários, o mais importante, o que se travará no Pacaembu, entre o Corintians Paulista e o São Paulo, à luz dos refletores.

Os corintianos ainda estão no páreo, na quarta colocação, enquanto que os sampaulinos entrarão como franco atiradores.

E' DUVIDA

O ponteiro Lanzoninho é a única dúvida no Corintias, enquanto que os tricolores jogarão com a mesma equipe de domingo passado. Eis, portanto suas prováveis formações:

CORINTIANS — Cabeção; Egídio, Olavo e Ari; Roberto e Oreco; aBtáglia, Luizinho, Almir, Rafael e Guimarães.

S. PAULO — Poy; Ademar, Vitório e Riberto; Dino e Gérsio; Peixinho, Paulo, Gino, Gonçalo e Roberto.

O outro prélio importante, será à noite, em Vila Belmiro, onde o Santos defenderá sua invencibilidade como franco favorito, ante o Corintians, de Presidente Prudente, que vem de uma goleada ante o Juventus. Santistas e prudentinos jogarão com as mesmas equipes de domingo:

SANTOS — Laércio; Dalmo, Mauro e Zé Carlos; Calvet e Zito;

(Conclui na 8ª página)

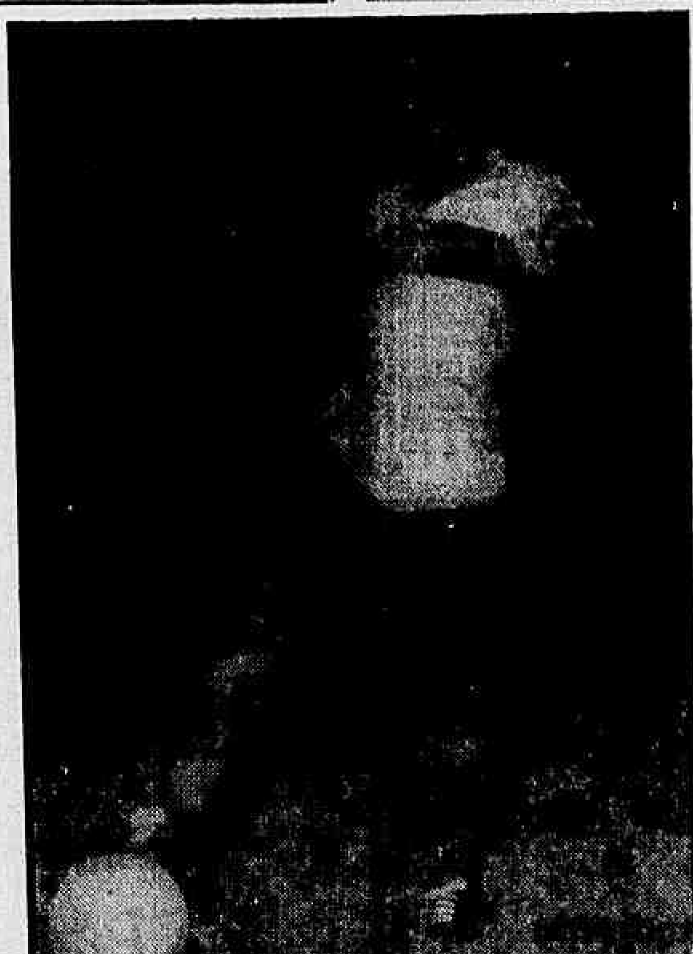

Lua comandará hoje a linha do Santa Cruz para o segundo jôgo em disputa da Taça Brasil contra o Fortaleza, na capital cearense. O ex-jogador do Flamengo atravessa boa fase

Fortaleza e Santa Cruz decidem a classificação

FORTALEZA —

No Estádio «Presidente Vargas», nesta capital, Fortaleza Futebol Clube e Santa Cruz Futebol Clube, irão jogar hoje a segunda partida das semifinais da «Taça Brasil», tentando a classificação para a finalíssima a ser efetivada contra o Palmeiras, campeão paulista, que eliminou o Fluminense, campeão carioca.

Como se sabe, na contenda realizada no dia 16, na capital pernambucana, os dois adversários de hoje à noite empataram de 2 x 2, daí só interessar a vitória para um dos clubes litigantes.

CONFIANTES

Os alencarinos, animados com o empate conseguido no reduto contrário, estão esperançosos de eliminar o campeão recifense, e para isso se preparam conscienciosamente. Por sua vez, os pernambucanos vão na certeza de ganhar, pois consideram que sua atuação no primeiro jôgo foi das mais irregulares.

Além da luta de hoje, ser, pràticamente (na pior das hipóteses), a conquista do vice-campeonato do Brasil, outro título estará em jôgo que é o de Campeão do Norte, pois o vencedor ficará de posse da "Taça Norte", disputada concomitantemente com a "Taça Brasil".

(Conclui na 8ª página)

Vasco quer anulação da partida

RIO —

Através do seu advogado, sr. Silva Gomes, o Vasco representou ontem, na Federação Carioca de Futebol, contra o sr. Amílcar Ferreira, juiz da partida Vasco x Bangu, realizada domingo último, pedindo anulação desta.

Alega o Vasco que o sr. Amílcar Ferreira não podia mandar repetir a cobrança da falta por ter sido o banguense Décio Esteves quem pulou por cima da bola e não um vascaíno. Segundo o ofício, se o sr. Amílcar Ferreira quisesse mandar cobrar de novo a falta teria que invertê-la, de acôrdo com a regra 13.

Dentro de 48 horas o Bangu deverá ser ouvido. Ambos os times estão interessados nos filmes das emissôras de televisão.

Pais examina Valdo para ver o que fará

RIO —

O dr. Nílton Pais Barreto examinará hoje, de manhã, ao centroavante Valdo a fim de decidir se êle poderá participar da partida de domingo, contra o Botafogo, ou se terá de ser operado o mais cedo possível dos meniscos do joelho direito.

O meia direita Telê foi examinado pelo médico auxiliar do Departamento Médico tricolor na manhã de ontem. O jogador está um pouco melhor da distensão muscular da coxa esquerda, mas sòmente na sexta-feira é que terá sua situação definida.

RECEOSO

Embora já tenha visto vários companheiros seus serem operados dos meniscos e voltarem a jogar em pouco menos de um mês, como aconteceu recentemente com o médio Jair Santana, o centroavante tricolor está receoso da operação. Por êste motivo o departamento médico do Fluminense vinha procurando colocá-lo em perfeitas condições físicas sem a necessidade da operação.

Contudo, o jogador tôda vez que treina ou participa de alguma partida volta a sentir o joelho direito, motivo por que se ficar constatado no exame de hoje que os meniscos estão lesionados Valdo deverá ser operado imediatamente.

DESCANSO

Ontem o treinador Zezé Moreira resolveu cancelar o individual que estava marcado para os jogadores tricolores, que somente foram examinados pelo Departamento Médico. O zagueiro central Pinheiro, que sentia dores no tornozêlo esquerdo ao término do jôgo com o Flamengo, já está bem melhor e poderá participar de todo o treinamento da semana.

Hoje, pela manhã, deverá ser realizado o primeiro coletivo. Dêle possìvelmente ficarão afastados o centroavante Valdo e o meia direita Telê, cuja presença domingo é incerta.

O centroavante Valdo vai ficar de fora por mais de quinze dias do time do Fluminense. A sua entrada domingo no Fla-Flu agravou muito a contusão no joelho

ATLETISMO

Carioca precavido vai começar treinamento

RIO —

Visando preparar a equipe carioca para disputar o Campeonato Brasileiro de Atletismo, nos dias 17, 18 e 19 do mês de março de 1961, o presidente da Federação de Atletismo do Rio de Janeiro convocou todos os técnicos dos clubes cariocas para discutirem as bases da equipe.

A reunião, que teve a presença do presidente da entidade, serviu para que os técnicos indicassem os nomes dos atletas que, segundo êles, têm condições para o certame nacional. O Vasco foi o time a apresentar o maior número de atletas, com 68. No dia 18 de dezembro haverá, na pista do estádio do Maracanã, o primeiro treino em conjunto.

EM SAO PAULO

Flamengo, Vasco e Fluminense estarão domingo competindo em São Paulo, na pista da Sociedade Desportiva Floresta. Como acontece todos os anos, no último mês de novembro, a agremiação paulista realiza a sua competição de aniversário.

Serão disputadas as seguintes provas: 100 metros, em disputa ao Troféu "Fita Azul" 400 metros sôbre barreiras, em disputa do Troféu "Silvio de Magalhães Padilha"; o revesamento suéco (100, 200, 400 e 800 metros); salto em altura moças; salto em altura homens.

S. A. Indústrias Reunidas F. Matarazzo

Encerramento da subscrição de ações preferenciais

Com o principal objetivo de tornar imediatamente vantajoso o capital já investido pelos seus subscritores, a S/A. Indústrias Reunidas F. Matarazzo, acentuando o notável resultado alcançado, comunica a antecipação do têrmo de encerramento da subscrição das ações preferenciais Matarazzo para o dia **30 de novembro de 1960**, em lugar da data anteriormente prevista, isto é, 30 de junho de 1961.

Com o encerramento da subscrição na data supra, será antecipada a **renda mínima de 17%** ao ano atribuída aos subscritores, cujo investimento, além das imediatas vantagens, revela-se particularmente interessante diante da perspectiva de estabilização da moeda.

Anunciando o encerramento da subscrição, a S/A. Indústrias Reunidas F. Matarazzo congratula-se com todos os novos acionistas e convida os futuros subscritores a acelerar as operações de investimento, tendo em conta a sua relevante importância econômica, representada pela garantida participação nos lucros da Emprêsa.

Aprovado

Ao ensejo do primeiro aniversário de sua administração à frente, primeiro do DFSP e depois do DESP, o coronel Luís Ignácio Jacques Júnior reuniu em seu gabinete os representantes da imprensa e por intermédio da mesma fêz, ao povo, uma longa prestação de contas do que tem feito em um ano da atividade policial.

Na relação dos trabalhos que tem efetudo, visando dar ao órgão policial uma mais alta conceituação e um maior prestígio, é de destacar-se, pela sua importância, a criação ou restabelecimento de dez comissariados, restabelecimento das subseções de Vigilância, criação do Setor Ferroviário, centralização dos recursos de transporte moorizado permitindo, com maior rapidez, a remoção de presos, menores abandonados, mendigos e doentes mentais.

Além destas providências, que vieram preencher acentuadas lacunas nos serviços policiais, tomou a peito, também, o chefe de Polícia o reequipamento e modernização dos instrumentos de trabalho, modificação da estrutura e reajustamento dos métodos de ação policial, a disciplina na destribuição e assistência ao pessoal do DESP, revisão das jurisdições distritais e finalmente a criação das Delegacias de Segurança Pessoal e de Acidentes de Trânsito.

Mas, onde mais se acentuou a ação do atual chefe de Polícia foi no seu acentuado desejo e firme resolução de se manter sempre dentro da lei, respeitando seus imperativos, acatando, sem subterfúgios, as decisões judiciárias, mantendo um clima de equilíbrio entre o órgão que vem superintendendo e o Poder Judiciário e varrendo, de dentro da polícia, as arbitrariedades e violências logo que as mesmas chegaram ao seu conhecimento.

Nas greves, nos momentos de convulsão popular, durante a propaganda eleitoral, o coronel Jacques Júnior revelou-se um espírito calmo, manteve-se atento a defesa das instituições sem que um ato seu siquer ferisse o princípio de liberdade de opinião e de idéia que, em outras administrações, serviram de motivo para exibições, muitas vezes caricatas.

Se neste primeiro ano de atividade mais não fêz a culpa não lhe cabe, e, sim a eterna deficiência de recursos materiais de que vem de há muito sofrendo a polícia e que ninguém soluciona, muito embora a boa-vontade sempre revelada.

Alguns êrros que praticou correm por conta de seus acessores, que não quiseram ou não souberam orientá-lo à contento.

De qualquer forma sua prestação de contas é um caso inédito na vida da polícia. Nas vésperas de se afastar fêz questão de ser examinado.

Aprovado, grau dez.

Timbaúba

Feriu dois jovens ao procurar defender-se

RIO —

Ao defender-se de uma agressão, Ernenson de tal feriu, a golpes de faca-punhal, seus adversários Nélson Gomes de Oliveira e Lívio Lima (operários), ontem, na Rua da Bica.

Perseguido por outros elementos, Ernenson conseguiu fugir. Os feridos foram medicados no Pôsto de Assistência do Méier, tendo sido o fato registrado no 24.º DP.

OLHOU A NAMORADA

Segundo o que foi apurado pelos policiais, a "briga de rua" de ontem, à tarde, teve origem em desentendimento ocorrido no dia anterior, na Avenida Suburbana, em frente às "Organizações Nélson".

Ali se encontrava, "fazendo-hora", Luís Ferreira Gonçalves (de 18 anos, morador na Rua Guaramiranda, 482, casa 5) e, quando um casal de namorador passou, êle olhou fixamente a jovem.

O rapaz que acompanhava a môça não gostou e interpelou Luís. Era Ernesson de tal. Luís confirmou que estava olhando para a garôta. Ernensor deu-lhe um sôco no nariz.

VINGANÇA

Ontem, procurando vingar-se, Luís "convocou" sua turma. Entre os que o acompanharam à Rua da Bica, onde reside a namorada de Ernenson, estavam os operários Nélson Gomes de Oliveira (de 17 anos, morador na Rua João Vieira, 146) e Lívio Lima (de 20 anos, residente na Rua Nogueira, 76). Ao vê-los caminhando em sua direção, Ernenson não discutiu. Deu um pontapé em Luís e, sacando de uma faca-punhal, agrediu Nélson no peito e Lívio no braço direito. Depois fugiu. Suas vítimas foram medicar-se no PAM e depois queixaram-se no 24.º Distrito.

FUZILADO POR DESCONHECIDOS

Revólver e pistola para matar 'Casado'

NOVA IGUAÇU —

O indivíduo Carlos Gusmão, vulga "Casado" (40 anos), de péssimos antecedentes, foi assassinado na madrugada de ontem, no interior do Bar e Restaurante N. S. da Penha (Rua Guatemala, 95), durante um conflito, por dois desconhecidos. As armas do crime foram um revólver e uma pistola.

Um dos matadores de "Casado", segundo descrição feita às autoridades policiais, é alto, pardo, e usava blusão de couro. A Polícia suspeita que sejam, os criminosos, amigos de Ranulfo Alves Pôrto, o qual estava prestes a ser agredido pelo assassinado.

O CRIME

O investigador Télio, que está encarregado do caso, continua em diligências desde os primeiros minutos de ontem, quando ocorreu o crime. A vítima, Carlos Gusmão (vulgo "Casado", de 40 anos, morador na Rua Comandante Saraiva, 347, Bairro "Ponto Chic"), era conhecido como elemento de péssimos antecedentes, tendo respondido anteriormente a crime de morte, cometido em 1958, em Itaguaí, mas foi absolvido.

Entrando, anteontem, no bar, em companhia de seu filho, Paulo Roberto, de 19 anos (residente na Rua Capitão Chaves, 549) e ainda do motorista Dino de tal, "casado" começou a beber. Já passava de meia-noite, quando Carlos se indispôs com Ranulfo Alves Porto (morador na Rua Ceará, 265). Depois de uma discussão, tentou esmurrá-lo.

Foi neste instante, que, saindo do reservado, surgiram os dois desconhecidos e fuzilaram "Casado". Varado por balas de calibre 38 e 7,65, Carlos Gusmão morreu instantaneamente. O proprietário do bar, Joaquim Guimarães (Rua João Pedro, 29), solicitou, após a saída dos homens armados, que os frequentadores do estabelecimento se retirassem e arriou as portas esperando a polícia. O cadáver foi removido para o necrotério e iniciaram-se as diligências.

LAMBRETA COLIDIU COM CAMINHÃO

Valdir da Costa, de 20 anos, (residente na Rua Araújo Lima, 200, em Andaraí), na noite de ontem, sofreu fraturas dos ossos do nariz e do maxilar superior, sendo internado no HSA. Êle dirigia a motoneta chapa DF 38-32, na Avenida Salvador de Sá, e colidiu com a traseira de um caminhão ali estacionado. O fato foi registrado pelo 13.º Distrito.

Carreta bateu no barranco

CAXIAS — RJ —

A carreta chapa MG 61-78-13, dirigida por José Dias de Oliveira, ao atingir o km 25 da Estrada Rio-Petrópolis, perdeu os freios indo colidir com um barranco. Com o choque, José recebeu fratura na perna esquerda e seu ajudante Luís da Silva teve contusão no lábio superior.

A ocorrência foi cientificada à polícia de Caxias, a qual, após comparecer ao local, fêz remover os feridos para o Hospital Getúlio Vargas, onde José ficou internado em estado grave, enquanto Luís se retirou.

Condenado o matador de Pangaré

RIO —

Foi condenado ontem, no II Tribunal do Júri, a 8 anos de reclusão e :. 6 como "medida de segurança", internado no Manicômio Judiciário, o réu Paulino Vieira Filho, acusado de ter assassinado com golpe de faca, Benedito dos Santos, conhecido pelo vulgo de "Pangaré", na noite de 19 de julho do ano passado, em frente ao barracão número 210 do Parque Proletário do Leblon (Ilha das Dragas).

No julgamento, que foi presidido pelo juiz Célio Resende, funcionou na promotoria o sr. Martinho Rocha Doyle e na defesa, o advogado Lúcio da Cruz. O promotor ressaltou a covardia do assassino quando, ao procurar a vítima, para fazer as pases, esfaqueou-o no abdome enquanto, com a mão direita, apertava a de "Pangaré".

Iam assaltar médico e levaram uma surra

RIO —

Os ladrões José Carlos do Nascimento e João Domingos foram presos, na madrugada de ontem, quando tentavam assaltar a residência do médico José Leal Buriamaqui, na Rua Real Grandeza, 74, e foram surpreendidos pelo dono da casa que realizava uma "inspeção" no quintal.

Os assaltantes foram surrados pelos vizinhos do médico, que quase foi atingido por uma calha atirada por um dos assal tantes que tentou fugir. Os dois, porém, foram entregues à Radiopatrulha 120, que passava pelo local que os encaminhou ao 4.º Distrito Policial, onde foram autuados.

BARULHO

O dr. José Leal Burlamaqui fôra despertado por um ruído, partido dos fundos de sua casa. Resolveu, então, realizar uma "inspeção" a fim de apurar o que estava ocorrendo. Segundos após abrir a porta dos fundos deparou com dois indivíduos estranhos, tendo um dêles lhe atirado um pedaço de calha que achara o chão, tentando em seguida a fuga.

GRITOU

O dono da casa, vendo que seria subjugado pelos meliantes, gritou por socorro, quando então apareceram os vizinhos que aplicaram violenta surra nos dois. Os gritos despertaram a atenção dos patrulheiros da RP 120, que efetuaram a prisão dos dois, encaminhando-os à delegacia do 4.º DP onde foram autuados em flagrante.

MORTE DO SOLDADO É MISTÉRIO

RIO —

Apesar das diversas detenções e diligências realizadas pelos policiais do 20.º Distrito, continua na "estaca zero" o homicídio do soldado do Exército Roberto José Rodrigues, assassinado com dois tiros de revólver, no Morro do Dendê, na Ilha do Governador. O detetive Dirceu está em diligências para identificar o assassino.

Américo Brasílico
ADVOGADO
Causas cível e criminais — Av. Presidente Vargas, 435 — 6.º andar — sala 603 — Tel.: 23-0832 ou 38-7081

Palacete assaltado 15 vêzes

PARIS —

Um palacete situado a 100 quilômetros desta capital foi assaltado, ontem, pela 15a. vez. Os ladrões só encontraram lá um velho ferro de engomar, e levaram-no.

Os ladrões não tomaram conhecimento dos dizeres existentes em várias dependências do palacete: "Esta casa já foi assaltada 14 vêzes. Não há mais o que roubar". "Neste quarto não há mais o que roubar". "Nenhum objeto de valor" ou ainda "O rádio não funciona".

ANALFABETOS

À vista dos cartazes gentilmente colocados pelo dono do palacete, que somente ali vai passar os seus fins-de-semana, a Polícia julga que os ladrões são analfabetos, ou, caso contrário, que o local está sendo usado como "escola de arrombadores". (ANSA-DC).

Bailarina acusa Angel de traficar mulheres

"Celeste Stein"

RIO —

Depondo, ontem, no 3.º DP, no inquérito relativo ao tráfico de "escravas brancas" para Brasília, a bailarina Celeste Stein disse que, no dia 14 do corrente mês, fôra procurada pelo argentino Angel Montana, que lhe pedira declarar aos jornais não ser êle (Angel) o traficante de mulheres.

Atendendo a êsse apêlo, disse a bailarina, é que declarara ser Angel apenas um seu amigo, quando falara aos jornalistas, a quem conhecera durante os meses de junho e julho, quando integrou o "ballet" de Evandro Castro, na buate "Balalaika".

BEBIDA FALSIFICADA

Referindo-se ao seu trabalho na buate "Balalaika" Celeste afirmou que, além do salário de Cr$ 350,00 diários, que percebia como bailarina, era ainda obrigada a fazer companhia aos fregueses, com comissão sôbre as bebidas consumidas à mesa.

As bebidas servidas, denunciou Celeste, eram falsificadas e compostas com um líquido semelhante a Coca-Cola, na côr. E que chegou à essa conclusão, em face dos transtôrnos que sentia após ingerir a bebida que lhe era servida.

DESENTENDIMENTO

A bailarina disse ainda que conhecia o argentino há dois anos, tendo êle, em face dessa amizade, lhe formulado o convite para ir trabalhar em Brasília, para onde — contou Celeste — êle havia levado outras mulheres antes de ser autuado como traficante, por interferência de Constantino e Cabral (da buate "Balalaika") que com êle estavam aborrecido por convidar bailarinas daquela buate para irem para Brasília.

Celeste concluiu seu depoimento acusando Angel de ser um homem sem escrúpulos, capaz de traficar mulheres. Disse que só tomou conhecimento de sua prisão, verificado no aeroporto Santos Dumont, pela leitura dos jornais.

Mandou prima surrar amante: foi surrado

RIO —

O Morro do Borel "aconteceu", ontem, com Radiopatrulha e pancadaria da grossa, quando, à tarde, o dono de uma tendinha ali localizada, Ataliba Ferreira, deu ordem à sua prima e ex-amante para que espancasse Anizete Garcia Peçanha, sua atual amante.

Ataliba recebeu uma paulada na cabeça e, juntamente com a "ex" e a atual amante, Cecília e Anizete, ambas contundidas e escoriadas, foi conduzido para o Hospital Sousa Aguiar, onde todos foram medicados e, após, autuados no 16.º DP, para onde foram levados.

PROSPERIDADE

A prosperidade de Ataliba, que, solteiro e de 43 anos, é dono de uma "tendinha" no morro, parece ter sido a causa da briga que acabou envolvendo outros moradores. Cecília, (22 anos), que hoje reside à Rua Dalila, 551, em Niterói, mas que antes morara com Ataliba, foi visitar o primo e conhecer-lhe a nova amante, Anizete (34 anos). Em lá chegando, constatou que o "negócio" de Ataliba ia de vento em pôpa e ficou cheia de ciúmes. Desejou logo voltar à sua antiga condição de amante do primo para, como disse, "também se arrumar".

Cheia de raiva ao ver "os modos de Cecília, bebendo e fumando em companhia de Ataliba", Anizete foi à "bica" buscar água. E foi com raiva que entrou na fila, onde permaneceu por longo tempo, remoendo o ciúme do casal a sós na "tendinha" Nervosa, provocou discussão na fila da água. Ataliba deu ordem à Cecília para que fôsse até lá e acabasse com o discussão. Cecília foi. Esbofeteou Anizete. Atracaram-se as duas.

Quando os vizinhos souberam que Ataliba mandara espancar Anizete, foram buscá-lo. Outros, no entanto, davam razão ao "comerciante". E formou-se o "sururu" que só acabou com a chegada da RP-89, quando houve debandada geral para esconder as armas, pois, alguns já portavam revólveres. Quando tudo findou, Ataliba estava caído. Foi levado para o Hospital com as duas mulheres. E dali para o 16.º D.P.

DC-REPÓRTER
23-3239
e
23-5082

Dúvidas na morte do Leblon

RIO —

Embora o perito Nilton Sales ainda não tenha entregue o laudo relativo ao homem nu e de cabeça raspada encontrada morto, anteontem, na praia do Leblon, tudo indica que se trata de um caso de afogamento. A única suposição que permitiria concluir por homicídio será provada, ou não, após as radiografias que serão tiradas para determinar a origem dos ferimentos que o corpo apresenta. Quanto à ausência do calção de banho, as autoridades ainda não deram a conhecer as conclusões a que chegaram.

AGRESSOR DO PAI AINDA FORAGIDO

RIO —

Mário Cardoso da Silva, que anteontem agrediu seu pai Jaci Gregório da Silva, a facadas, continua sendo procurado pela polícia do 24.º Distrito, embora seu velho pai não tenha registrado queixa contra êle.

A vítima está internada no Hospital Sousa Aguiar, e seu estado continua inspirando cuidados. Motivou a agressão ter Jaci insultado sua espôsa, Anita Tavares da Silva, madrasta do agressor.

AMERICANO QUEIXOU-SE DE ROUBO

RIO —

O norte-americano Bar-Lewaw apresentou queixa às autoridades policiais do 3.º Distrito, de que teria sido roubado em 900 dólares deixados por êle num dos bolsos do paletó de seu casaco depositado no armário do quarto que alugou, no apartamento n. 2 da Rua Gustavo Sampaio, 669, residência do casal Antônio e Cléa Romero Lago. Bar-Lewaw explicou aos policiais que tinha saído, juntamente com seu senhorio a fim de fazer umas compras e na volta deu por falta do dinheiro. O norte-americano resolvei ficar "morando" no 3.º D.P. até que prendam os ladrões de seus dólares. A polícia está investigando.

Bastidores Policiais

O CORONEL Sizeno Sarmento, futuro secretário de Segurança ou chefe de Polícia do Estado, sr. Martins Alonso, diretor da DA do DESP e o delogado Zildo José Jorge, apontado como chefe do gabinete policial, reuniram-se para discutir vários problemas policiais. Entre os assuntos ventilados destacou-se o que se relaciona com os comissariados criados pelo atual chefe de Polícia e cujos titulares não obtiveram, até agora, a apostila de seus títulos, como delegados de polícia.

♥

EM sua última entrevista coletiva o coronel Jacques Júnior, interpelado à propósito da proliferação do meretrício, perguntou ao interpelante: "Qual foi a civilização que resolveu o problema?". Que respondam a pergunta as autoridades que pretendem solucioná-lo com xadrez, processo de vadiagem e violências.

♥

DIZENDO-SE partidário da regulamentação do jôgo "porque ela moralizará os costumes, a sociedade e a Polícia" o chefe do DESP reconheceu, de público, que a repartição que superintende vem sendo desmoralizada pelos bichos que, em número de 25, invadiram todos os quadrantes da cidade. E' a confissão de uma grave irregularidade pela autoridade que devia reprimí-la com energia.

♥

ENTRE os coronéis do Exército que, no dia 25 do corrente, serão elevados ao generalato, está o coronel Sizeno Sarmento, futuro chefe de Polícia, do sr. Carlos Lacerda e um dos seus companheiros no Tamandaré, na manhã do 11 de novembro de 55.

♥

COM base em um dispositivo da Lei de Imprensa que proíbe a venda, importação e impressão de publicações de caráter obsceno, declarado pelo juiz de Menores, a Polícia apreendeu boletins informativos sôbre a revolução cubana, impressos pela imprensa oficial de Cuba.

TIMBAÚBA

Polícia na pista do carro

RIO —

As autoridades do 6º. DP e a Delegacia de Trânsito estão em diligências para localizar o Chevrolet-41, de chapa DF-14-504 côr azul-rei, forrado internamente de vermelho, que no último domingo, foi furtado, em pleno centro da cidade (Rua Senador Dantas) na porta do cinema Vitória, às 21 horas. O proprietário, sr. Samuel Arkader (residente na Rua Mariz e Barros, 470, apt. 711) queixou-se à polícia.

LLOYD BRASILEIRO
Patrimônio Nacional
Escritório: Rua do Rosário n.º 1
Telefone: 31-2060
Praças e Fretes — Siloja
Telefone: 31-3329
Passagens: térreo — Telefone: 31-3304

EUROPA

TODOS OS SANTOS
Vg. 140 — I
Sairá amanhã para: Barra de Ilhéus — Salvador — São Vicente — Southampton — Havre — Dunquerque — Antuérpia — Roterdam — Bremem e Hamburgo

GUANABARA
Vg. 141 — I
Sairá a 1.º de dezembro para: Vitória — Cabedelo — S. Vicente — Havre — Dunquerque — Antuérpia — Roterdam — Bremem e Hamburgo

LOIDE NICARAGUA
Vg. 150 — I
Sairá a 15 de dezembro para: Vitória — Barra de Ilhéus — Salvador — Cabedelo — S. Vicente — Casablanca — Tanger — Gibraltar — Barcelona — Marselha — Gênova — Nápoles e Trieste

AMERICA DO NORTE
SAIDAS DE SANTOS

LOIDE COLOMBIA
Sairá a 25 do corrente para: Rio — Vitória — San Juan e Nova Orleans

LOIDE S. DOMINGOS
Sairá a 29 do corrente para: Niterói — Rio — Vitória — Barra de Ilhéus — Salvador e Nova Iorque

AMERICA DO NORTE
SAIDAS DO RIO

LOIDE CUBA
Sairá hoje para: Vitória — Barra de Ilhéus — Salvador e Nova Iorque

LOIDE COLOMBIA
Sairá a 27 do corrente para: Vitória — San Juan e Nova Orleans

AVISO
Quaisquer alterações nas datas de saida dos navios serão sem prévio aviso publicada nesse local.

Teatros e Boîtes
Programa para sua Noite

HOJE, AS 20,0 E 22,00 HORAS

little club BAR
APRESENTA
MARISA
Lívio Romano,
Marlene Marques
Zé Maria com conjunto para dançar
RUA DUVIVIER, 37 — TEL.: 57-6984

PLAZA - HI-FI - SOCIETY
Avenida Prado Júnior, 258 — Tel.: 57-1870
Direção de MAURÍCIO LANTHOS
AMBIENTE —:— CONFÔRTO —:— LUXO
Refrigeração perfeita — Bebidas nacionais e estrangeiras — Cozinha com pratos típicos
SEM «COUVERT» e SEM CONSUMAÇAO
A partir das 15 horas, inegàvelmente é o lugar mais indicado em Copacabana para um pequeno descanso espiritual do cansaço pela luta diária. — Marque hoje mesmo um encontro com seu melhor amigo no PLAZA para ouvir o lançamento no Brasil «WILD IF LOVE» — último estéreo de Nat «King» Cole

• A TRADIÇÃO BRITANICA:
BIG TOP CIRCUS!
Um circo como você NÃO esperava!
..60 artistas de sensação! O elefante futebolista «Pelé»! Os trapezistas voadores! Feras! Um parque zoológico completo!
Um espetáculo memorável e inédito para tôdas as idades!
ESTRÉIA AMANHA, AS 21 HORAS
AVENIDA PRESIDENTE VARGAS — LADO IMPAR — JUNTO A PRAÇA 11

KEY BAR
(ANTIFO FAFA LEMOS)
Hoje e tôdas as noites

ABÍLIO HERLANDER
O grande chansonnier internacional
RUA RODOLFO DANTAS, 91-B — TEL.: 57-6875

O CANGACEIRO
EM NOVA FASE, SOB A DIREÇÃO DA CANTORA
HELENA DE LIMA
E
APRESENTA O CONJUNTO
YUMARÉ
DAS 6 DA TARDE, AS 3 DA MANHÃ
RUA FERNANDO MENDES, 25 — COPACABANA

Arpège
APRESENTA
IVON CURI
e ainda: WALDIR CALMON e seu conjunto
RUA GUSTAVO SAMPAIO, 840 — LEME

FRED'S
Apresenta agora 2 SHOWS
AS 23 HORAS
SHOW TÍPICO PARA TURISTAS
1 HORA DA MADRUGADA
RIO, CAPITAL SAMBA
NOVO AR REFRIGERADO
4.º MÊS DE SUCESSO — RESERVAS: 57-9789

Conclusões da 12.ª pág.

Carne: Romano...

pela COFAP, depois dos estudos efetuados pelo Ministério da Agricultura e Conselho Coordenador do Abastecimento, veio pôr um paradeiro à situação referida permitindo às emprêsas organizadas reajustarem os seus preços do dianteiro (carnes populares) aos preços já vigorantes para o público há muito tempo. Constitui firme intuito dessas emprêsas — disse o informante — feito êsse indispensável reajustamento, entrar em condições normais no regime de livre concorrência e forçar a baixa das carnes de dianteiros (populares) que, como todos sabem, eram vendidas, quando encontradas, por preços quase duas vêzes superiores aos da tabela. A liberação da carne vem beneficiar, portanto, não apenas o consumidor, mas também a classe dos açougueiros que não terá mais de se submeter às imposições do câmbio-negro. Vem beneficiar, também, à economia do país, representando ponderável estímulo à pecuária de corte, livre, enfim, da situação insustentável de insegurança que vinha sofrendo, desde 1958, como decorrência direta de um tabelamento fora da realidade e essencialmente demogógico. Assegurou-nos, finalmente, o porta-voz referido que as emprêsas organizadas acreditam na normalização do comércio da carne em prazo bastante curto.

Rosali era...

o concurso é que só a "Rainha" receberá prêmios. Depois de todo o trabalho dispendido nas candidaturas, inclusive gastos de caráter pessoal, as outras quatro finalistas deverão receber apenas uma mala e uma frasqueira, "e mesmo assim para entiar a viola", teria dito um dos auxiliares do sr. Abrahão Medina, que ajudou na "organização" do concurso.

Políticos...

vista "Maquis", em 6 de maio último. Ainda desta vez, o Cotsu Lisboa fará depoimento na qualidade de testemunha arrolada pelo patrono do querelado, sr. Adauto Cardoso.

MAIS UM

Da mesma forma, será também qualificado o jornalista [illegible] Fernandes, no processo, por injúria calúnia e difamação, lhe move Nelson Carneiro, recentemente eleito deputado à Assembléia Constituinte, que se considerou ofendido por artigo publicado no "Diário de Notícias", acusando-o de desmandos, quando na administração da Leopoldina.

Classificação:...

segunda discussão. Na sessão ordinária da tarde, todo o tempo destinado à Ordem do Dia foi gasto na discussão do requerimento do sr. Hugo Ramos Filho, pedindo que seja enviado à Comissão de Justiça, sôbre desapropriações de terrenos.

PROMULGAÇÃO DO PLANO

As 16 horas, em ato que se revestiu de solenidade, o presidente José Bonifácio promulgou o Plano de Classificação, fato que se realizou no Salão Nobre perante grande número de pessoas. Na ocasião, falou o sr. Alziro Angioni, como representante dos funcionários, saudando o presidente da Câmara. O sr. José Bonifácio respondeu, declarando que a celeuma levantada em tôrno do Plano não corresponde à sua exata realidade, sendo, mais, uma campanha contra a própria Câmara. Está certo, entretanto que a Câmara, tanto no Plano como em numerosas outras leis, só tem aprovado matéria que corresponde aos reais interêsse do Estado e do país.

NOTA OFICIAL

A nota oficial distribuída pela Presidência da Câmara foi a seguinte:

"A Presidência da Assembléia Legislativa do Estado da Guanabara tendo em vista as notícias hoje veiculadas pela imprensa, a propósito dos vetos opostos ao Plano de Classificação dos Servidores do Estado, torna público que o montante das despesas ali referidas não corresponde, de forma alguma, aos dados recolhidos pela Comissão de Finanças, relativamente à situação dos funcionários do Estado.

Embora não desejando estabelecer polêmica sôbre matéria altamente especializada, coloca-se esta Presidência à disposição da Imprensa falada, escrita ou televisada para qualquer esclarecimento a respeito".

FUTEBOL MAJORADO

Foi aprovado, o requerimento do sr. Jair Martins voto de protesto contra a atitude dos promotores do Festival do Rio, por terem majorado ilegalmente os preços dos ingressos no Maracanã para um jôgo programado entre quadros brasileiros e um quadro espanhol".

Calor e sol

a confirmação da melhora do tempo, o que se dará até à noite, para que a previsão seja válida até o fim-da-semana.

A respeito das recentes ocorrências de explosões solares, e suas possíveis consequências no panorama meteorológico da Terra, disse o sr. Schmidt que fará proximamente uma conferência sôbre o assunto, trazendo os últimos depoimentos de cientistas brasileiros e americanos, mas até essa data (que ainda não está marcada) prefere não falar sôbre o assunto, pois ainda está colhendo o material.

STF salva...

mes. Excluídos da denúncia, houve recurso para o Tribunal, que mandou fôssem os indiciados nela incluídos, decisão tomada por 2 votos contra 1.

EMBARGARAM

Os acusados embargaram e o recurso estava pendente de julgamento pelas Câmaras Criminais Reunidas, com incisivo parecer do 6º Procurador, sr. Max Gomes de Paiva. No entanto, face à decisão do Supremo, nada mais se poderá fazer contra o sr. Spitzmann Jordan, único beneficiado pela decisão, visto ter requerido individualmente.

Schueler Indústria Comércio de Armas e Munições S/A (SICAM)

QUARTA E ÚLTIMA CONVOCAÇÃO

São convidados os senhores acionistas constantes da escritura lavrada em 13 de setembro de 1957 no Tabelião José da Cunha Ribeiro, a comparecerem à Rua México 11 — 19º andar, sala 1.904 (escritório próprio), às 12 (doze) horas do dia 25 (vinte e cinco) de novembro de 1960 (ano corrente), a fim de deliberarem sôbre o seguinte:

a) Prestação de contas da gerência provisória até 30 de setembro de 1960;

b) Assuntos diversos de relevantíssimo interêsse e que necessitam de urgente solução pela gravidade que envolvem razão pela qual se encarece a necessidade do comparecimento dos srs. Fernando Batista Bastos, Sérgio Augusto Ribeiro Freire e Zenito Schueler dos Reis. Não havendo comparecimento a esta solicitação, não serão feitas outras convocações. Estado da Guanabara, 25 de outubro de 1960.

JORGE DE MENEZES

MESA-REDONDA SÔBRE PROBLEMA DE CÂMBIO

RIO —

Problemas de Câmbio que afetam a indústria e os seus reflexos na vida econômica brasileira serão debatidos por economistas, técnicos em câmbios e banqueiros que participarão da mesa-redonda promovida pela revista "Indústria & Mercados", hoje, às 16 horas, no auditório do Banco Nacional de Minas Gerais, na Avenida Rio Branco 111-115 - 3º andar.

A mesa-redonda, sob a direção do economista Olímpio Guilherme, abordará as seguintes questões: Câmbio Livre — Custo de Câmbio — Câmbio e Produção Nacional — Política Emissionista e Câmbio — Unificação da Taxa Cambial — Valor Real do Cruzeiro — Câmbio e Café — Solução para aumento da receita cambial.

Para participar dos debates, foram convidados os senhores Lucas Lopes, Eugênio Gudin, Roberto Campos, Marcos de Sousa Dantas, José Maria Whitaker, José Luís Magalhães Lins, Anapio Gomes, Otávio Gouveia Bulhões, Luís Cabral de Menezes, Clemente Mariani, Jesus Soares Pereira, Inácio Rangel, José Garrido Tôrres, Herbert Levy, Daniel Faraco, Herculano Borges da Fonseca, Omer Mont'Alegre, Osvaldo Benjamin de Azevede, Jorge Kingston, João Lourenço, Paulo Poock Corrêa e Aluísio B. Peixoto.

ECONOMIZE
voando com sua família
PELO PLANO
de TARIFA FAMILIAR da
B·O·A·C
GRANDES REDUÇÕES!
Para maiores detalhes consulte seu Agente de Viagens ou qualquer escritório da BOAC.
Rio de Janeiro: Av. Rio Branco, 251-B — tel: 42-4046
S. Paulo: R. Braulio Gomes, 44 — tels: 32-8210 - 32-9671
Recife: Vendas Gerais: Vasp —
Rua Marquês de Recife, 156 — tel: 6605

GRANDE HOTEL ESTORIL
LIDERANDO OS HOTÉIS DO E. E. SANTO
VITÓRIA — E. E. SANTO
O maior o mais luxuoso e o mais moderno Hotel do Estado
End tel.: — ESTORIL — Tel 2-217

Devolveu à Câmara metade do dinheiro

BRASÍLIA —

O sr. Vasconcelos Tôrres disse ontem ao Plenário da Câmara dos Deputados, que vai devolver a metade da ajuda-de-custo de US$ 2 mil, que foi destinada, como representante brasileiro à última reunião do GATT, alegando que não tinha sido necessário gastar todo aquêle valor.

Por seu turno, o sr. Arno Arnt discorreu sôbre a votação do Orçamento, advertindo que muitas das emendas aprovadas pelo Plenário não encontram correspondência na receita. Referindo-se às dificuldades da lavoura e da pecuária, sustentou o orador que o problema da carne só será resolvido quando estiver suficientemente desenvolvida e atender às suas reais finalidades, a indústria do frio, habituando-se o povo brasileiro ao consumo da carne congelada.

TRABALHOS

Estavam presentes 64 deputados, ao ser aberta, pelo sr. Ari Pitombo, a sessão verpertina de ontem da Câmara Federal. Na Ordem-do-Dia, já presidida pelo sr. Ranieri Mazzilli, houve "quorum" para as votações com a presença de 168 deputados, sendo então aprovado requerimento do sr. Andrade Lima Filho destinando o Grande Expediente da sessão do dia 24 do corrente à commemoração do Centenário de Martins Júnior que, além de professor de direito e grande publicista foi um dos propagandistas da instituição do regime republicano no Brasil.

Anunciada a votação da emenda nº 2 ao Orçamento da Receita, o seu autor, sr. José Bonifácio, em questão de ordem, declarou que a matéria não lhe parecia prejudicada pelo fato de tratando da inclusão da receita dos ágios na Lei de Meios, o plenário anteriormente haver rejeitado a correspondente discriminação da despesa. Nesse sentido, declarou, podia-se oficiar em tempo ao Senado, restabelecendo-se a emenda no Orçamento da Despesa. Discordou o sr. Menezes Côrtes, considerando prejudicada a emenda. Mas o sr. Osmar Cunha lembrou que mesmo constando inclusão apenas na Receita, o Executivo poderia dela dispor mediante proposição de crédito extraordinário. Posta a matéria à votos verificou-se a inexistência de "quorum" convocando-se sessão extraordinário noturna.

BREVES COMUNICAÇÕES

Ocuparam a tribuna, no período das breves comunicações, os seguintes deputados: João Veiga, reclamando providências do Instituto Agronômico do Norte, no sentido de fornecer sementes aos lavradores da Amazônia; Osvaldo Zanello pedindo a rápida tramitação dos projetos que dispõem sôbre a criação de um órgão de previdência social privativo dos funcionários do Banco do Brasil; Mário Tamborindeguy elogiando a atuação do almirante Lúcio Meira no Ministério da Viação, como o instituidor da indústria automobilística nacional e na presidência do BNDE, para revelar sua convicção de que êle conseguirá realizar a Companhia Hidrelétrica do Vale do Paraíba; Derli Alegreti, sustentando a necessidade da limitação dos lucros pois há emprêsas estrangeiras que revelaram em seus balanços um rendimento superior a 400 por cento sôbre o capital; Clemens Sampaio, justificando requerimento de informações ao Conselho Nacional do Petróleo indagando sôbre o critério que vem adotando a respeito da produção de querosene no Brasil; Paulo Freire repelindo demonstrações de intolerância religiosa no Brasil e em defesa da liberdade do culto; Adílio Viana, sustentando a necessidade da aposentadoria móvel e do reajustamento das pensões dos inativos; Milton Brandão, elogiando a escolha do sr. Vitor Nunes Leal para Ministro do Supremo Tribunal Federal; Antônio Carlos, pedindo providências ao Executivo no sentido de amparar as vítimas do temporal em Florianópolis; Clidene Freitas, protestando contra a prisão do comandante do 25.º Batalhão de Caçadores por ter participado da campanha eleitoral do marechal Lott; Moacir Azevedo, criticando declarações do sr. Prestes Maia sôbre o não funcionamento do Congresso e aconselhando aquele engenheiro paulistas a vir observar Brasília e não confiar em informações alheias. Passos Pôrto reclamando a liberação de verbas destinadas ao Departamento Nacional da Produção Animal; Ivan Luz, reclamando contra a falta de fiscalização do Ministério do Trabalho em Brasília e discorrendo sôbre a política do café; Aurélio Viana lamentando o despêjo dos radialistas que ocupavam nesta capital apartamentos do GTB e assinalando que foram êles os pioneiros mais eficientes fazendo com que o povo brasileiro acreditasse em Brasília e confiasse na transferência da capital.

JK recebe hoje a paridade

BRASÍLIA —

O sr. Auro M. Andrade vai entregar, hoje, ao presidente da República, os autógrafos do projeto referente à paridade de vencimentos, segundo informou aos seus pares, na sessão vespertina de ontem do Senado.

Foi aprovado, em segunda discussão, o projeto do senador Atílio Vivacqua, que regula a prestação de alimentos provisionais às vítimas de acidente pessoais de transportes, benefício que se estenderá aos beneficiários.

DUAS SESSÕES

O Senado realizou ontem duas sessões, a fim de prosseguir na votação da matéria orçamentária que lhe foi remetida pela Câmara. Na sessão matutina presidida pelo sr. Filinto Muller, presentes 27 senadores, foi aprovado o subanexo referente ao Tribunal de Contas. Único orador, o sr. Francisco Gallotti lamentou a falta de tempo para estudar convenientemente as emendas apresentadas pelos seus colegas à Lei de Meios.

GRANDE EXPEDIENTE

Orador do grande expediente, o líder da Maioria leu da tribuna artigo do "Correio da Manhã", no qual é criticada a sua atuação no período da greve motivada pela demora da aprovação do projeto de paridade. Afirmou o sr. Moura Andrade que as declarações que lhe foram atribuídas são inteiramente inexatas, assim como as demarches que teria realizado absolutamente não existiram. Assim, nada daquele artigo corresponde à realidade dos fatos.

OUTROS ORADORES

Falaram ainda os seguintes oradores: Mendonça Clark, elogiando o Conselho Nacional de Economia, principalmente a operosidade naquele órgão do ex-senador Júlio Leite e congratulando-se pela recondução do sr. Otávio Côrtes de Bulhões; Afonso Arinos, fazendo considerações em tôrno da elaboração legislativa e justificando a falta de "quorum" pelas dificuldades naturais numa cidade em formação como a capital da República. A Mesa convocou sessão noturna para prosseguir na votação da matéria orçamentária.

PUBLICAÇÕES

RIO —

Recebemos e agradecemos, "Revista do Serviço Público"; "Indonésia"; "Rio Esperantista"; "Revista de Farmácia e Odontologia"; "El Ecuador Amazona"; "Discurso", de José Maria Velasco Ibarra; "Documenti di Vita Italiana"; "Divulgação"; "Engenharia, Mineração e Metalurgia"; "Agerpres"; "Stadium"; "Tchecoslováquia"; e "PN".

TRATADO DE MONTEVIDÉU VAI ATUAR

RIO —

Assinalando que dois objetivos o trazem ao Brasil, o sr. César Eduardo Vairo, presidente do Instituto Interamericano de União Econômica, numa entrevista coletiva ontem concedida à imprensa afirmou ainda: a primeira, é a instalação em São Paulo de um escritório filial, e a segunda a observação das possibilidades econômicas e financeiras do Brasil.

Fundamentalmente, todavia, o sr. César Vairo pretende é conhecer quais as perspectivas brasileiras em relação à projetada instalação de uma Zona de Livre Comércio, na região meridional da América Latina, incluindo porém, o México.

REUNIÃO EM SÃO PAULO

Informou, a seguir, que estuda as possibilidades de vir a realizar-se, em São Paulo, anualmente uma reunião do Instituto, para discussão dos problemas econômicos regionais.

Depois de tecer considerações sôbre o funcionamento da Zona (assunto êsse que tem sido objeto constante de esclarecimento à opinião pública, por êste jornal), esclareceu que também o Peru já aderiu ao convênio, depositando sua adesão, ratificada pelo legislativo junto ao Comitê operante em Montevidéu.

MERCADO DE 200 MILHÕES

Dizendo que a Zona de Livre Comércio (primeiro passo para a constituição de um Mercado Comum já poderá atuar com a adesão peruana, pôsto que seriam necessários, para seu funcionamento, pelo menos três países e a Argentina e Paraguai já o fizeram, concluiu observando: "A sua implantação será um positivo fenômeno de riqueza. Vários mercados potencialmente inexpressivos ou pequenos transformar-se-ão numa comunidade de 200 milhões de pessoas, cujo poder de compra e de barganha influirão, decisivamente, no comércio internacional".

CONTRA A DOR DE DENTES

NOVA IORQUE — As dores consequentes de trabalhos dentários podem ser aliviadas em questão de segundos com um bochecho de novo anestésico — anunciou um cirurgião-dentista desta cidade. O anestésico, denominado "Chloraseptic", foi experimentado em 105 pacientes, dos quais 10 informaram que tinham encontrado alívio num intervalo de 5 a 10 segundos. Segundo anunciou o dentista, êste alívio tem a duração de algumas horas. (USIS-DC)

Rádio Mayrink Veiga
APRESENTA
HOJE
20,00 horas — Audição de Dalva de Andrade(*
20,30 horas — "Buate das Casas da Banha" — Patrocínio das "Casas da Banha"(*)
21,00 horas — "Musical Antônio Maria", com Lana Bitencourt — Patroc. do "Polvilho Antissético Granado"
21,25 horas — "Tudo pode acontecer" — Patrocínio dos Cimento Portland e Branco do Brasil"
21,30 horas — "A cidade se diverte" — Patrocínio o "Sabonete Big"(*)
22,00 horas — "Vai levando" — Patrocínio de "Ponto Frio"
22,30 horas — "Panorama Político"
24,00 horas — "O mundo em sua casa"
(*) Programas transmitidos em rêde com a Rádio Tupi. As atrações noturnas da Mayrink Veiga são apresentadas diretamente do auditório da PRG-3

Alagoas: atentado malogrou

MACEIÓ —

O capanga do sr. Sinval Gaia, um dos refugiados que estiveram no Rio de Janeiro, que atirou anteontem no delegado de Palmeira dos Índios, coronel Malaquias, na sua residência, foi prêso na "Fazenda Boa Vista" de propriedade de seu chefe. As armas usadas pelo criminoso foram mosquetão e revólver, ambas de propriedade do sr. Silvan Gaia.

A fim de dar ciência sôbre a situação reinante em Palmeira dos Índios, o governador de Alagoas, sr. Muniz Falcão, enviou telegrama ao ministro da Justiça, sr. Armando Falcão, dando conta das providências tomadas para prevenir novos incidentes e garantir a ordem pública naquela localidade.

O TELEGRAMA

Eis o teor do telegrama:

"Ministro Armando Falcão

Complementando informações transmitidas a Vossa Excelência em telegrama anterior, comunico-lhe que os senhores comandantes da Guarnição Federal e Secretário de Segurança Pública do Estado se encontravam em Palmeira dos Índios para, em conjunto adotar medidas no sentido de manter a ordem pública naquela localidade. O comandante da Guarnição Federal, atendendo ao que reclamavam os oposicionistas locais, determinou fôsse feito policiamento ostensivo pela fôrça federal destacando soldados para guarnecer as residências dos meus adversários. Estes, no entanto se recusaram a aceitar tais garantias. Observo a Vossa Excelência que essas medidas foram adotadas, embora não houvesse o menor indício de que o crime ocorrido na sexta-feira passada tenha tido motivos políticos.

Com o objetivo de prevenir novos incidentes, determinarei que o Secretário de Segurança reforce o destacamento policial, colocando piquetes nas entradas e saídas da cidade, com instruções severas para aprender armas proibidas e deter qualquer elemento suspeito em circulação. Por sua vez o comandante da Guarnição Federal mandou reforçar o contingente federal, tudo dentro do mais esclarecido espírito de cooperação para com o meu govêrno.

Atitude dos meus adversários políticos leva-me à convicção de que êles continuam no firme propósito de criar dificuldades à execução de um amplo programa de trabalho a que me propus nos últimos meses de administração. Continuo, todavia mantendo o máximo de prudência.

Estou informado da existência de manobras para criar um clima de agitação em outros municípios do Estado.

Nesta oportunidade muito apreciaria que Vossa Excelência determinasse a vinda de um emissário especial, de sua absoluta confiança pessoal para permanecer aqui como observador, enquanto Vossa Excelência julgar necessário.

Cordiais saudações — MUNIZ FALCÃO".

Revistas cubanas na DPPS

RIO —

Por determinações superiores, os 25 pacotes contendo 250 mil revistas intituladas "Obras Revolucionárias", apreendidas pela polícia, foram depositados ontem na Divisão de Polícia Política e Social, por onde deverá correr o inquérito, fundamentado no decreto n. 2.083, artigo 52, da Lei de Imprensa.

O delegado Luís Noronha Filho, responsável pelo setor marítimo e aéreo, enquadrou a apreensão do material como medida preventiva, invocando a infração do artigo 11, letra "A", da Lei de Segurança Nacional. Segundo ainda informações da polícia, dentro em breve deverão ser envolvidas várias pessoas implicadas no caso.

VIVEU QUATRO MESES NA INCUBADEIRA

LONDRES — Em virtude de um incidente, uma gestante deu à luz uma criança de apenas 900 gramas. Os médicos de um hospital londrino mantiveram a menina numa encubadeira durante 4 meses, podendo ser considerada agora fora de perigo. (ANSA-DC).

Conclusões da 1a página

JK pede...

chefe da Casa Civil da presidência da República e sua nomeação para o Supremo Tribunal Federal é mais um ato de justiça praticado pelo presidente Kubitschek, certo de que nomeia para a mais alta côrte de justiça do país um cidadão de méritos incontestes, que sempre pautou sua vida pública na mais estrita expressão jurídica e social.

Foi o ôlho...

Quadros seja molestado por visitantes. A embaixada do Brasil em Londres deu à publicidade um breve boletim no qual anunciou que a operação realizada ontem na vista de Quadros teve êxito. Não se proporcionou mais detalhes.

O especialista Ducke-Elder recusou fazer declarações. Tôda pergunta sôbre o caso era respondida com "dirija-se à embaixada do Brasil". Duke-Elder é o médico da Rainha desde 1952, e, anteriormente, serviu tanto ao rei Eduardo VIII como ao rei Jorge VI. (UPI-DC).

Kazavubu...

das, ou quem quer que seja, possam restaurar a paz e a ordem no turbulento Congo.

ACUSAÇÕES A ONU

As autoridades do Congo acusaram, ontem, as Nações Unidas, de haverem impedido a prisão de Antoine Gizanga, vice-primeiro ministro do govêrno de Lumumba, em Stanleyville, capital da Província Oriental.

Enquanto isso, Ghana e Iugoslávia acusaram, ontem, na ONU, ao "homem forte" do Congo, Joseph Mobutu, de haver desafiado abertamente as Nações Unidas ao atacar a Embaixada ganesa em Leopoldville.

INFORME

O embaixador iugoslavo, Dobrivoje Vidic, pediu ao secretário-geral, Dag Hammarskjoeld, que apresente um informe urgente sôbre a batalha que se travou anteontem na embaixada de Ghana, na qual perderam a vida quatro soldados congoleses e três tunisinos. Hammarskjoeld disse que as Nações Unidas não têm informação completa sôbre o incidente, mas que elas haviam sido pedidas ao brigadeiro indiano I. J. Rikhyne, representante da ONU em Leopoldville.

EMBAIXADOR DE GHANA PARTIU

"Meu govêrno pediu-me que partisse" — anunciou Nathaniel Welbeck, enviado especial de Ghana ao Congo, por quem combateram ontem as tropas de Mobutu e das Nações Unidas. Eram dez horas de ontem (hora local) quando Welbeck chegou ao aeroporto, mas somente duas horas depois o chefe de Segurança do Congo, Golbert Pongo, permitiu-lhe partir, dando margem a novos e estranhos episódios.

"Por que não partiu ontem?" — perguntou Pongo, aos gritos, a Welbeck, que já se havia instalado no avião. Sem aguardar nem receber resposta, Pongo dirigiu-se a um capitão britânico e preveniu-lhe: "Quero que todo os ghanenses saiam do Congo amanhã, o mais tardar". — "Isso não me cabe decidir" — foi a resposta do militar interpelado.

AMEAÇAS

Indignando-se ainda mais, Pongo correu até colocar-se diante do avião paar mostrar o punho aos membros da tripulação soviética. "Jamais tragam outro avião soviético ao Congo" — gritou-lhes. "Se o fizerem, nós o bombardearemos". Os soviéticos resmungaram algo.

Voltou então, Pongo, ao local onde se haviam congregados congoleses e pessoal da ONU, e anunciou que a decolagem do aparelho demoraria até que fôsse pago o equivalente a 672 dólares como direito de permanência no aeroporto. Depois disso, ordenou que se retardasse a decolagem do avião até que chegasse ao aeroporto, e embarcasse, Richard Quashie, secretário principal do Ministério do Exterior de Ghana, que ontem chegou para se encarregar da Embaixada de seu país.

NOVA EXIGÊNCIA

Quando o avião estava para partir, Pongo exigiu que Welbeck viesse até à porta. Êste apareceu e Pongo gritou-lhe: "Tu mataste um dos meus homens" — "Não fiz tal coisa" — respondeu Welbeck. "Sim, fizeste-o" — insistiu Pongo. "Ouvi dizer que querias ver correr sangue novamente". Welbeck afastou-se da porta, resmungando. Finalmente, o avião decolou, às 10,22 (hora local). — (UPI-DC)

Rio verá...

ra, encabeçará a coluna, entrando na barra, seguido dos outros navios da Marinha do Brasil de acôrdo com o cerimonial marítimo.

Ontem, o almirante Sílvio Moutinho foi visitado a bordo do capitânea pelo almirante Reed, que também foi aos navios argentinos, e uruguaio, a fim de cumprimentar os seus comandantes pelo êxito das missões que lhes foram conferidas.

Por sua vez, os comandantes da Argentina, Uruguai e Brasil, visitaram o almirante Reed, a bordo do capitânea da Fôrça Tarefa, contratorpedeiro "John Paul Jones".

No dia da chegada dos navios, os contratorpedeiros norte-americanos poderão ser visitados pelo público, no pier da Praça Mauá, inclusive no sábado.

OBSERVADORES DO CONGRESSO

Em avião da Marinha dos Estados Unidos, chegarão, também, amanhã, os congressistas norte-americanos (todos da reserva naval) James E. Van Zandt, da Pensilvânia; Francis Dorn, de Nova Iorque; Samuel Strantton de Nova Iorque, Charles E. Chamberlain, de Michigan; Fred Wampler, de Indiana e John Saylor, da Pensilvânia, e que estão acompanhando as manobras da Fôrça Tarefa 86, como membros do Congresso dos Estados Unidos.

DOAÇÃO DE SANGUE

Oficiais e marinheiros dos navios norte-americanos doarão sangue no Hospital Pedro Ernesto, para o Banco de Sangue do Estado, e crianças pobres visitarão o "John Paul Jones", na tarde de amanhã.

Recepções e festas, tanto por parte da Marinha dos Estados Unidos, embaixada Americana e da Marinha do Brasil serão realizadas em homenagem aos visitantes.

Na manhã de segunda-feira, os navios norte-americanos, entre êles, o submarino "Odax" partirão do Rio de Janeiro com destino a Trinidad.

CHEGAM AVIÕES

Aviões do Uruguai e da Argentina chegaram, ontem, ao Galeão, trazendo oficiais da Marinha e da Fôrça Aérea a fim de assistirem à crítica das manobras que serão realizadas na Escola Naval, na sexta-feira, às 9 horas da manhã, pelo almirante Allan Reed e o seu Estado Maior.

Tôdas as unidades navais e aéreas empenhadas na "Operação Unitas" assistirão às críticas e comentários da valiosa manobra.

EUA dispostos...

Castro durante a campanha eleitoral norte-americana, fêz severos ataques aos dois aspirantes à sucessão de Eisenhower, devido aos seus pronunciamentos sôbre Cuba. Recorda-se, que num programa de TV, Kennedy pregou a necessidade de ser incentivada a luta pela derrubada do regime cubano, mediante o financiamento dos asilados cubanos. Também, propôs uma "ação direta" contra Fidel Castro.

Suas declarações foram criticadas não só por Fidel Castro — como é lógico —, como pelo adversário de Kennedy, o vice-presidente Richard Nixon. Nixon classificou de infantís os conselhos do candidato hoje eleito e Eisenhower, em discurso proferido em Nova Iorque, já ao fim da campanha, classificou de "jovem gênio" o adversário de seu candidato.

NÃO DIZIAM NADA

Com a eleição Kennedy, Kruchev telegrafou-lhe augurando "repetição dos dias de Roosevelt", "aproximação dos povos soviéticos e norte-americans" "confiança na cessação da guerra fria", etc.

Nem Fidel Castro nem os jornais de Havana emitiram qualquer juízo sôbre o presidente eleito, talvez na expectativa de que Kruchev viesse a aplaudir as posições de Kennedy em política Exterior.

AMIGO DE BATISTA

E' o jornal "Revolucion", do Movimento 26 de julho quem faz os primeiros ataques ao novo presidente dos EUA. Diz que JK está submetido a um treinamento "pré-presidencial" em Palm Beach, onde domingo último conferenciou com George Smathers, senador, o "escravista da Flórida", e com o ex-embaixador Earl T. Smith, "amigo do regime de Fulgêncio Batista".

Acrescenta que entre os preparativos para assumir a presidência, Kennedy dedicou boa parte do domingo a praticar golfe e que em sua próxima entrevista com Eisenhower êste poderá dar-lhe conselhos sôbre êsse jôgo.

OPINIÃO COMUNISTA

O jornal comunista "Hoy" afirma que são "sem fundamento algum" as informações dos "imperialistas norte-americanos" tendentes a fazer crer a seu povo que "a solidariedade do govêrno e do povo da URSS para com a revolução cubana é mais aparente que real, mais simbólica que verdadeira, mais vocal que realizável".

Acrescenta que os EUA já foram advertidos categòricamente de que a "intromissão direta do imperialismo ianque em Cuba, a tentativa de utilizar sua superioridade militar contra o povo cubano e sua revolução determinaria o lançamento de foguetes soviéticos contra o território dos EUA".

PROFESSÔRES

Fontes não revolucionária mostraram uma carta enviada pelo chefe de instrutores da Municipalidade de Havana, Júlio Lopes Rendueles, a Viacheslav Petrovich Elutin, ministro de Educação Superior e Ensino Especial da URSS, na qual oferece pagar de 300 a 500 dólares mensais pelos serviços de um engenheiro mecânico, um eletricista e dois técnicos mecânicos omo instrutores de uma escola técnica que está sendo construída na capital cubana.

Em outra carta, também supostamente enviada por Lopez a Ernesto Guevara presidente do Banco Nacional de Cuba, Lopez disse que acredita que os soviéticos poderiam ajudar-nos em questões de engenharia mineira em melhor forma que os engenheiros peruanos, que tiveram instrução ianque. Os cubanos querem trocar de professôres.

RUM SEM PROBLEMA

Porque os importadores norte-americanos resolveram boicotar a importação de rum cubano, como resultado do confisco da indústria por Fidel Castro, houve certo alarma entre os apreciadores da tradicional bebida em Nova Iorque. Todavia, o presidente da firma Bacardi Imports, Inc., disse que confia em que a partida de rum cubano será fàcilmente compensada mediante o incremento das vendas de rum porto-riquenho. O govêrno expropriou recentemente os bens e existências da firma norte-americana Bacardi Imports, Inc., que levava 95 por cento do rum cubano para os EUA.

GUEVARA NA CHINA

A delegação de Cuba que preside o diretor do Banco Nacional de Cuba, Ernesto Guevara, partiu em viagem pelo interior da China. A delegação seguiu acompanhada pelo vice-ministro de comércio exterior, L. Chaiang e o embaixador da China em Cuba Shen Chien.

Em Pekim, Guevara disse, segundo se queixa o Departamento de Estado, que Cuba aconselha os povos latino-americanos a derrubar os governos pela fôrça das armas. Lincoln White interpretou a declaração — divulgada pela agência Nova China com a ressalva de "governos subjugados pelo imperialismo" — com as seguintes palavras: "Guevara parece confirmar todos nossos temores. Em essência afirma que Cuba deve ajudar aos povos do Continente a derrubar a seus governos devidamente eleitos e constituídos. Isto foi o que assinalamos na Conferência de San José e Guevara ratificou nossas declarações".

BOICOTE DE FRUTAS

O senador George A. Smathers, que conferenciou com Kennedy e que é chamado por "Revolucion" de "escravista da Flórida" reiterou uma exortação ao Departamento de Estado para que tome medidas contra a importação de hortaliças e frutas de Cuba. (UPI-ANSA-USIS-DC)

Artigo de...

sua próxima edição, o que é esperado pela oficialidade da PM.

SEM VIOLÊNCIAS

"São improcedentes as notícias de qualquer atitude violenta contra a publicação em referência. Não é do nosso feitio agir assim, a não ser em última instância, o que evidentemente não ocorre com o caso" — disse um dos nossos informantes, desmentindo os boatos de empastelamento da revista "Maquis" por elementos mais exaltados. "No momento, o que se espera é o retôrno de um clima de confiança e compreensão para o estudo do nosso problema" — concluiu a mesma fonte.

Deputados do...

viagens, em avião daquela companhia, concluindo que na sua pessoa tinha sido desacatado o próprio Poder Legislativo.

MODERADO

Foi o sr. José Joffily que adotou um tom moderado na sua exposição, embora defendendo a tese de que não seria justo, nem correto, promover reuniões de uma bancada partidária tôda vez que um dirigente de emprêsa particular manifestasse interêsse em dar suas razões pró ou contra determinado projeto. Ampliou as suas considerações, dizendo que, no caso do projeto da regulamentação da remessa de lucros para o exterior e, a ser válido o precedente, mais de cem diretores de emprêsas se encontrariam no direito de convocar as bancadas do Legislativo.

O deputado Osmar Cunha, que se julga autorizado líder dos "rebeldes" do PSD, também elevou sua voz para combater o precedente. Não faltaram, entretanto, elementos moderados que chamaram a atenção para a descortesia cometida em relação ao diretor da "Panair", presente à reunião e levado pelo vice-líder ao encontro dos parlamentares pessedistas.

Clima...

programa do presidente Kennedy para América Latina, segundo as declarações do governador Williams, de Michigan.

QUATRO PERGUNTAS

As quatro perguntas que mais exigiram concentração dos visitantes foram respondidas em têrmos evasivos.

"Em princípio — disse o sr. Wesley Powel, de New Hampshire, em resposta à pergunta sôbre a conveniência de um encontro Kennedy-Kruchev —, todo encontro de chefes de Estado traz bons resultados. Nesse caso específico, bastaria que se fizesse uma boa agenda de assuntos para serem tratados".

No tocante a Cuba, o governador de Nevada, sr. Grant Sawyer, declarou que "o confisco de bens norte-americanos está preocupando seriamente a nossa população" e nada mais quis informar.

"A segregação nas escolas foi pràticamente abolida, restando apenas duas escolas, no meu Estado, exclusivamente para negros" — afirmou o governador Cecil Underwood, de Virgínia, um dos que se manifestaram sôbre o problema racial nos Estados Unidos.

Finalmente, o governador da Califórnia, Edmund G. Brown, disse que, no caso da execução de Caryl Chessmann, nada podia fazer já que seria abuso de poder do governador a comutação da pena de um homem condenado duas vêzes por delito grave". O governador Brown revelou ainda ter recebido cêrca de 60.000 telegramas do Brasil, pedindo que Chessmann não fôsse executado.

BRASIL-USA

O governador de Nova Jersey, Robert B. Meyner, declarou que entre a sua última visita ao Brasil que aconteceu há poucos meses, e a atual, melhoraram consideràvelmente as relações entre o seu país e o nosso. Graças à ida de bolsistas brasileiros aos Estados Unidos e ao intercâmbio cultural e artístico que se vem realizando, as populações dos dois países hoje se conhecem melhor. Esclareceu o governador Meyner que existe hoje clima favorável no seu país para a implementação da Operação Pan-Americana, pois os Estados Unidos estão plenamente conscientes da necessidade de se elevar o padrão de vida das demais nações dêste continente. Disse ainda, finalizando o governador de Nova Jersey que "estamos caminhando para a formulação de um conceito mais amplo da política de boa vizinhança, segundo o qual as nações americanas devem apreciar em conjunto os problemas universais".

ESPERANTO PROMOVE "SEMANA"

RIO —

A Associação Esperantista do Rio de Janeiro, em colaboração com o Nilópolis Esperanto-Klubo, Meritiense Esperanto-Grupo, Kooperativa Kultura, Associação de Esperanto de Duque de Caxias e diversas outras instituições que propugnam pelo idioma internacional promoverá, em dezembro próximo, a XVII Semana Zamenhof. Do programa constam excursões festas, conferências, banquete demonstrações e visitas de confraternização. A eleição da nova diretoria da Associação Esperantista do Rio de Janeiro será realizada no dia 26 de dezembro, às 20 horas, em 3a. convocação, na sede da Praça Pio X, 78 — sala 714.

CARNE: ROMANO RENOVA AS PROMESSAS FEITAS

Diario Carioca

RIO DE JANEIRO, QUARTA-FEIRA, 23 DE NOVEMBRO DE 1960

Animais do Zoológico não irão passar fome

RIO —

— Os animais não estão ameaçados de morrer de fome. Muito pelo contrário, estão até se alimentando muito bem, — declarou ontem ao DIARIO CARIOCA o sr. Melo Barreto, diretor do Jardim Zoológico da Quinta da Boa Vista, desmentindo as notícias segundo as quais os animais daquêle parque estariam, por ter se esgotado a verba destinada à alimentação, no risco de passar fome.

Adiantou o sr. Melo Barreto que a situação no Zoo é absolutamente normal, não havendo qualquer problema, exceto os de água e espaço, que sempre existiram: "Esta verba que afirmam ter-se esgotado — aduziu — ainda nem recebemos e é destinada à ampliação dos alojamentos, e não à alimentação."

A VERBA E' OUTRA

Prosseguindo, afirmou o dr. Melo Barreto acreditar ter havido um mal-entendido, uma vez que nunca declarou estarem os animais passando fome por falta de verba. O que disse, foi não ter recebido ainda a parcela da ajuda federal que lhes foi destinada — Cr$ 8.800 mil. Com êste auxílio, seriam feitas várias reformas no Zoo, ampliando-se os alojamentos destinados aos animais, que já não oferecem confôrto.

— Cêrca de Cr$ 4 milhões seriam empregados nesta ampliação dos alojamentos — disse—, ficando o restante para pavimentação e outras pequenas reformas.

PROBLEMAS

Problemas no Zoo, segundo o sr. Melo Barreto, só existem o do espaço — que seria resolvido com êste auxílio federal —, e o da água — que tentam remediar utilizando-se de uma pipa que passa o dia inteiro a transportar água para as caixas dos alojamentos.

— Fora êstes — prossegue — não temos nenhum outro problema. Não existe o problema de falta de meios para a alimentação dos bichos, como as notícias fazem crer.

A solução dos dois problemas apontados, adiantou, estaria no recebimento do auxílio federal, no qual o sr. Melo Barreto já não acredita muito: "Se o govêrno mudar antes de recebermos nossa quota — finaliza — é bem possível que as reformas não possam mais ser feitas".

HORA DO ALMÔÇO

De bôca aberta, "Sultão", o leão do Zoo, espera seu almôço: vários quilos de carne. Apesar de ser um dos mais comilões, nunca ficou, nem ficará, sem comida

Rosali era 'Rainha' uma semana atrás

RIO —

Criticando violentamente a organização do concurso que escolheu a srta. Rosali Rondeli "Rainha" da Exposição de Indústria e Comércio, duas candidatas que ficaram, respectivamente, com os títulos de "Misses" Relações Públicas e Propaganda, srtas. Lenita Plonczinski e Elli Dinelli da Silva disseram ontem à reportagem que "o resultado não foi surprêsa, pois já era conhecido há uma semana atrás.

"O ambiente do júri era insuportável, parecendo mesmo que estava sendo representada uma comédia, cujo resultado já era conhecido, tendo o jurado Armando Couto se retirado quando do meu exame" — esclareceu a srta. Eli Dineli da Silva, que achou estranho, juntamente com as outras candidatas, que a eleita só tivesse errado uma pergunta, "apesar da tensão existente".

DESORGANIZAÇAO COMPLETA

"O resultado é êste e não me cabe discuti-lo. Não obstante, é necessário que se faça alguma crítica à organização do concurso. De início, êle levou nada menos que 15 semanas para se realizar, fazendo com que as candidatas perdessem o estímulo para a disputa do título. Depois, houve alteração no corpo de jurados, o que impediu uma perfeita comparação entre as candidatas. Para terminar, depois de tudo isso, tivemos que enfrentar um júri de mau humor, onde as brigas eram constantes" — disse a segunda colocada, Lenita Plonczinski, não sem afirmar que deu "vários beijinhos na vencedora pela sua vitória, apesar de achar que ela teve absoluta razão quando agradeceu na tevê a tolerância do juri para a sua pessoa".

JUIZ INDELICADO

"O sr. Armando Couto foi indelicadíssimo, exaltou-se e chegou ao ponto de se retirar quando chegou a minha vez de ser argüida. O caso teve origem quando a recepcionista-chefe da Exposição, srta. Janete Dequech, afirmou que assistiria as perguntas, com o que não concordou o sr. Armando Couto. O incidente se prolongou e a tensão passou a imperar no local, atingindo inclusive o sr. Abraão Medina, que também fêz parte do júri. Fui prejudicada juntamente com minhas companheiras. Todavia, o resultado — com que discordo plenamente — não surpreendeu por diversos motivos, sendo o principal dêles a desorganização do concurso". Essas palavras são da srta. Elli Dinelli da Silva, outra candidata ao título de "Rainha" da Exposição de Indústria e Comércio, que acabou sendo a "Miss" Propaganda.

RESULTADO FINAL

Apesar dos vários quiproquós, o júri chegou a apresentar ontem o seguinte resultado: "Rainha", Rosali Rondelli; 2a. colocada e "Miss" Relações Públicas, srta. Lenita Plonczinski; 3a. e "Miss" Elegância, srta. Eve Ariane Bornhausen; 4a. e "Miss" Promoções de Vendas, srta. Karem Lilian Habolt; e, finalmente, em quinto lugar como "Miss" Propaganda a srta. Elli Dinolli da Silva.

Não obstante êsses resultados, o júri levou em conta a elegância, cultura, desenvoltura e beleza de rosto das candidatas.

SEM PREMIOS

O mais absurdo em todo (Conclui na 11ª página)

LENITA FOI A SEGUNDA

Conseguindo o segundo lugar no concurso que escolheu a "Rainha" da Exposição de Indústria e Comércio, Lenita Plonczinski — na foto quando de uma das suas exibições de balé, — disse que o resultado existe mas a desorganização do concurso foi um fato patente

Preços livres, mas em caráter experimental

RIO —

Apenas em caráter experimental e fiado nos compromissos assumidos por frigoríficos e marchantes é que concordou em levar ao plenário de seus pares, na COFAP, a proposta de liberação dos preços da carne bovina de segunda. Havia, no momento, ameaça de "lock out", numa verdadeira repetição do clima que encontrei, o ano passado, ao assumir a direção daquele órgão.

São palavras do sr .Guilherme Romano, ao DIARIO CARIOCA, face à reação ao mercado da carne, quando foram retiradas as últimas restrições à sua plena atividade, para assegurar aos consumidores que está vigilante aos compromissos assumidos e que tomará as medidas necessárias, no momento oportuno. Até lá, manter-se-á em rigorosa expectativa, na esperança de que as coisas se normalizarão dentro das previsões feitas.

ANTES DA LIBERAÇAO

O panorama existente antes de o plenário da COFAP tomar a iniciativa corajosa de liberar os preços do tipo popular de carne era da ausência completa do produto, que só funcionava à base do câmbio-negro, ao mesmo tempo que, cada vez mais, subiam as carnes de primeira. E, últimamente, ante à reação determinada pela COFAP, na esperança de coibir a sonegação, surgiu a ameaça do "lock out" total, de consequências imprevisíveis em todo o país. A medida tomada se impunha e o crédito de confiança às promessas formuladas pelos industriais e comerciantes do produto tinha de ser aberto.

AÇÃO POSTERIOR

As portarias aprovadas na última reunião plenária da COFAP, sôbre a matéria, o "cafèzinho" inclusive, só ontem seguiram para Brasília, a fim de serem insertas no "Diário Oficial". Até lá, os poucos apressados e que se excederam na cobrança da carne de segunda foram punidos. Os agentes fiscais da COFAP têm estado em franca atividade, de mãos dadas com os representantes da Delegacia de Economia Popular, efetuando diversas autuações por falta de nota de venda e estôrvo. Logo que as portarias entrem em execução, passados os primeiros momentos, espera que tudo se normalizará, de acôrdo com as medidas previstas.

O QUE HOUVE REALMENTE

Em continuação às palavras do presidente da COFAP, um porta-voz da indústria de carne bovina, falando ao DIARIO CARIOCA, assegurou que há exagêro na notícia de aumento do tipo de 2a. de 30 para 70 cruzeiros. E explicou que, na realidade, as carnes de segunda vêm sendo vendidas aos açougueiros, pela grande maioria dos abatedores, a preços que, apesar de tabelados, assumiram um crescendo até atingir, nesta entresafra, as cifras de 70,00 e mais cruzeiros o quilo. Esse câmbio-negro, público e notório, aplicado às escâncaras, foi sempre de difícil comprovação, não apenas por deficiência de fiscalização, mas, e principalmente, pelo sistema de pagamentos "por fora" da diferença entre o preço tabelado e o efetivamente pago pelos varejistas. Essa situação foi exaustivamente enunciada, em sucessivos memoriais do Sindicato da Indústria do Frio no Estado de São Paulo, à COFAP, onde se demonstrava o flagrante absurdo de um tabelamento feito apenas para ser rigorosamente obedecido por emprêsas organizadas.

A liberação da carne, concedida (Conclui na 11ª pág.)

Classificação: vereadores recorreram ao Judiciário

Professor do Estado julgará o mandado

RIO —

Os vereadores Hugo Ramos Filho, Raul Brunini e Antônio Dias Lopes, impetraram mandado de segurança, ontem, na Segunda Vara da Fazenda Pública, contra o ato da Mesa da Câmara do Estado da Guanabara, que promulgou o projeto de Classificação, vetado pelo sr. Sette Câmara.

A questão será julgada pelo juiz Pôrto Carreiro de Miranda, que acumula as funções de magistrado com a de professor do Estado, e a defesa jurídica dos vetos do governador é feita pelos advogados Dario de Almeida Magalhães, Luís Prado Kelly e Francisco Campos.

FUNDAMENTO

O remédio legal foi impetrado sob o fundamento de que a tramitação do projeto pela Câmara foi eivada de irregularidades. Como medida liminar, os vereadores pediram a suspensão da publicação do Lei.

Foi o sr. José Bonifácio Diniz de Andrade quem, na qualidade de presidente do Legislativo, promulgou a lei, uma vez que o governador Sette Câmara, expirado o prazo legal, negou-se a fazê-lo.

DESPESAS

" O total das despesas com o Plano de Classificação de Cargos e Funções dos Funcionários do Estado da Guanabara, divulgado pela imprensa, não corresponde, de forma alguma, aos dados recolhidos pela Comissão de Finanças da Câmara dos Vereadores, afirmou, em nota oficial, o presidente do Legislativo, sr. José Bonifácio Diniz de Andrada.

Na mesma nota o sr. José Bonifácio declara que, embora não desejando estabelecer polêmica sôbre matéria tão altamente especializada, coloca-se à disposição da imprensa falada, escrita ou televisada, para qualquer esclarecimento a respeito, embora não informe o volume exato da despesa com o referido Plano.

TRÊS SESSÕES

No dia de ontem a Câmara realizou três sessões, a primeira, pela manhã, e a última, à noite, dedicadas à discussão do Orçamento, vencendo os prazos regimentais para votação em (Conclui na 11ª pág.)

Políticos depõem na 15.ª Vara

RIO —

Hoje à tarde, perante o juiz Hamilton de Morais e Barros, da 15a. Vara Criminal, deverão depor os vereadores Amando da Fonseca, Salomão Filho, Ibsen Marques, Gladstone Chaves de Melo e Rubem Cardoso, cujas declarações foram requeridas pelo jornalista Amaral Neto. em sua defesa, no processo que lhe é movido pelo vereador Celso Lisboa.

O ex-presidente da Câmara de Vereadores acusa o sr. Amaral Neto de o ter injuriado, caluniado e difamado em reportagem publicada na re- (Conclui na 11ª pág.)

JK NA CERIMÔNIA

O presidente Juscelino Kubitschek, acompanhado de vários de seus ministros e autoridades federais e estaduais (foto), compareceu, ontem, à cerimônia de trasladação dos restos de seu conterrâneo Teófilo Otoni, do Rio de Janeiro para a cidade que êle fundou e que tem seu nome — Teófilo Otoni

JK assistiu homenagens a T. Otoni: honras militares

RIO —

Com a presença do presidente Juscelino Kubitschek, dos ministros da Viação e Obras Públicas, da Guerra, da Marinha e do Trabalho e Previdência Social, além dos governadores Bias Fortes e Sette Câmara, autoridades federais e estaduais, e descendentes de Teófilo Otôni, realizou-se, ontem, a cerimônia de trasladação dos restos do grande mineiro para a cidade que êle fundou e que tem seu nome.

Com todo o adro da Igreja da Candelária tomado pela guarda de honra e tropas postadas para as honras militares, a urna contendo as cinzas de Teófilo Otôni ali chegou pouco depois das dez horas, iniciando-se, logo a seguir, a missa celebrada pelo arcebispo-auxiliar do Rio de Janeiro, com o ritual de "Requiem com Libera mo Domine", no altar-mor. A Irmandade do Santíssimo Sacramento da Candelária, encarregou-se da guarda de honra no interior do templo.

O CORTÊJO

Ao sair da Igreja, foi a urna recebida no adro com a execução da marcha fúnebre. Uma guarda de honra, formada de vinte e oito cadetes das Escolas Militares das três armas, ladeou a carreta, que foi puxada por fuzileiros navais, passando pela Rua Primeiro de Março e a praça fronteiriça ao Ministério da Marinha. Em todo o percurso, tropas do Exército, da Marinhr e da Aeronáutica prestaram as honras militares, em posição de "apresentar armas". Chegada ao cáis dos Mineiros, foi a urna colocada nas proximidades do navio hidrográfico "Argus" e do palanque armado para as autoridades.

CHEGA O PRESIDENTE

Quando o cortêjo acabava de chegar ao cáis dos Mineiros, o presidente Juscelino Kubitschek ingressou no palanque, tendo sido recebido pelos ministros Odilio Denys, Alírio Sales Coelho e Amaral Peixoto, além do governador Bias Fortes e outras altas autoridades. Foi então anunciado que o orador oficial da solenidade, deputado Paulo Pinheiro Chagas (biógrafo de Tefilo Otoni) estava ligeiramente indisposto, não podendo pronunciar a oração do ato cívico. Em seu lugar, leu o discurso o deputado Eurípedes Cardoso de Meneses, representante da Câmara Federal em todo o programa em homenagem ao grande mineiro. Após a leitura da oração, foi realizada a cerimônia de colocação da urna no navio "Argus", por quatro fuzileiros navais, ao toque de silêncio, seguido de uma salva de artilharia de vinte e um tiros. Quando o navio deixou o cáis, lenços brancos foram acenados pelos presentes, como a última despedida do povo carioca e do Govêrno da República ao desbravador do Nordeste Mineiro.

Calor e sol no fim da semana

RIO —

Embora estejamos ainda na quarta-feira, já se sabe que o carioca terá um fim-de-semana bastante quente e ensolarado, podendo desfrutar das delícias da praia, pois a partir de amanhã, a temperatura entrará em franca ascensão.

Essas informações foram prestadas ao DC pelo sr. Junqueira Schmidt, chefe do Departamento de Meteorologia Aplicada do Ministério da Agricultura, que ressalvou, entretanto, ser necessária ainda (Conclui na 11ª página)

STF salva Spitzmann da cadeia

RIO —

Pelo telefone, o presidente do Tribunal de Justiça do Estado da Guanabara recebeu a notícia de que o Supremo Tribunal Federal concedeu "habeas corpus" requerido pelo industrial Spitzmann Jordan, visando a não ser denunciado pelos crimes de estelionato e falsidade documental, o que redunda em cadeia.

Como se recorda, o conhecido industrial, juntamente com outros diretores do Banco Mercantil Brasileiro, foi denunciado por aquêles cri- (Conclui na 11ª página)

Adido português: não temos arma nuclear

RIO —

Esclarecendo que o Exército português ainda não possui armas nucleares, mas que no Estado-Maior existe uma comissão com a finalidade de estudar tipos de armas especiais, chegou antem à Guanabara o tenente-coronel Joaquim da Luz Cunha, ex-diretor-interino do Curso de Estado-Maior do Exército português, que vem exercer as funções de adido militar à Embaixada de seu país.

Sua espôsa, neta de brasileiros, é a pintora Garday Riarraga Cunha, que já retratou o sr. Oliveira Salazar, dom Duarte Numo e Bragança e outras figuras da vida pública e da sociedade lusitana. Ela pretende continuar pintando, aqui no Brasil, embora ache que seu tempo será exíguo.

JA' TEM AMIGOS

O coronel Joaquim da Luz Cunha disse, em sua entrevista aos repórteres da Polícia Marítima que "o Brasil é um país que os portuguêses desejam muito conhecer", e que já tem amizade com vários oficiais das Fôrças Armadas do Brasil. O coronel disse, também, que o exército, em seu país, sofre alguma influência da técnica francesa, mas — tranquiliza — já emprega métodos norte-americanos

O novo adido militar disse ainda que:

1 — "diversos oficiais portuguêses cursam atualmente escolas superiores nos EUA, França, Inglaterra, mas apenas um oficial da Marinha de Guerra de seu país estuda aqui no Brasil e apenas um brasileiro estuda lá".

2 — "durante meu trabalho no Brasil. procurarei um maior intercâmbio técnico entre oficiais dos dois países".

CINEASTA

Também pelo "Vera Cruz", chegou o cineasta português Artur Duarte, que disse ter vindo estabelecer contatos entre os cinemas de Portugal e do Brasil. Espera realizar filmes com artistas e técnicos dos dois países, abrindo o mercado de filmes entre Portugal e Brasil. Entre as películas que pretende realizar no Brasil estão "História de um Casaco de Pele", "O Alienista" e "Alô Brasil, aqui Lisboa".

Duarte disse que já trabalhou na UFA (emprêsa alemã), sendo dirigido por cineastas do gabarito de Lubitz, Fritz Lang, J. Pabst, William Dieterle e outros.

ADIDO NA GUANABARA

O tenente-coronel Joaquim da Luz Cunha e sua espôsa, ontem, ao chegar ao Rio, a bordo do "Vera Cruz"

TEATRO INFANTIL

Marcos Lander (foto), um dos dirigentes do Grupo Palmira Dias, está confiante no sucesso de sua equipe

Pirilampos abrirão o festival

RIO —

Será iniciado no próximo domingo, no Teatro da Tijuca, com a peça "O Caso dos Pirilampos", o Festival do Teatro Infantil, ao qual comparecerão todos os elencos especializados da cidade — informou ao DC o jovem Marcos Lander, um dos mentores do Grupo Palmira Dias, responsável pelo principal papel masculino da peça, a figura do Saci Pererê.

O Grupo Palmira Dias, que vem se exibindo todos os domingos no Teatro Copacabana, é composto por jovens que pretendem brevemente encenar novas peças e organizar seu próprio teatro, especializando-se entretanto em teatro infantil. Além do "Caso dos Pirilampos", de Stella Leonardos, já têm prometida nova peça, da mesma autora, que também é colaboradora do grupo.

Marcos Lander, que faz o papel do Saci, disse ao DC que esperam fazer sucesso no festivál, e de acôrdo com as possibilidades financeiras, organizar um grupo permanente de teatro. Colaboram ainda no presente espetáculo os jovens Agnes Xavier, Jair Miranda, Garcia Xavier, Ilsa Soares, todos sob a direção de José Valluzi.

Ilha de inglês para os americanos verem

RIO —

Face a sua melhor situação geográfica, a Ilha de Ascenção, no Atlântico Sul, pertencente ao Reino Unido, foi considerada superior à Ilha de Fernando de Noronha para efeito de observação da trajetória dos foguetes lançados na Base Aérea de Patrick, nos Estados Unidos.

Já foram transferidos do território brasileiro para a ilha britânica os aparelhos de telemetria, que permitem a cobertura de uma área equivalente a quase cinco mil milhas quadradas. Atualmente permanecem em Fernando de Noronha apenas 36 técnicos norte-americanos e 30 brasileiros.

POSIÇAO ESTRATEGICA

A Ilha de Fernando de Noronha, distante 200 milhas da costa brasileira, localizada na altura de Pernambuco, foi superada tècnicamente como pôsto de observação da passagem dos foguetes americanos lançados da Base Aérea de Patrick, pela ilha inglêsa Ascensão, que em virtude de estar situada em posição privilegiada, entre o Brasil e o continente africano, permite uma área maior para observação.

A instalação da base norte-americana em Fernando de Noronha foi ultimada em dezembro de 1958, de conformidade com o Tratado Inter-Americano de Assistência Mútua e o Acôrdo de Assistência Militar.

A estação vem servindo, no momento, com seus efetivos reduzidos, ao sistema de localização do impacto dos projéteis e de base de comunicações entre Ascensão, Recife e os Estados Unidos. Os técnicos, tanto brasileiros como americanos, estão sob o comando do ten-cel. José Francisco da Costa.